Русский Сокол

Юбилейное издание

гимнастического общества
Русский Сокол в Медоне

1927 - 1952.

Русскій Соколъ

1927-1952

...Въ мышцахъ силу
Въ сердцѣ отвагу
Въ мысляхъ Родину...

Наше знамя.

отъ уже 25 лѣтъ Гимнастическое Общество Русскій Соколъ въ Медонѣ служитъ на чужбинѣ своей Родинѣ-Россіи подъ сѣнью своего трехцвѣтнаго знамени.

Соколамъ и соколкамъ, принявшимъ сокольскій завѣтъ, трудно, конечно, вдали отъ Родины выполнять свой сокольскій долгъ. Особенно, когда съ теченіемъ прожитыхъ лѣтъ въ пріютившихъ насъ странахъ приходится принимать на себя разныя обязательства, вплоть до подданства или вступленія въ ряды арміи этихъ странъ.

Однако, русскіе сокола не теряютъ вѣру въ Россію и, духовно укрѣпляемые Церковью, вдохновляются прекрасными завѣтами Русскаго Сокольства, слѣдуя дружно, нога въ ногу, душа въ душу по его пути.

Каждый человѣкъ избираетъ себѣ жизненный путь. Этотъ выборъ обычно добровольнъ, но долженъ быть ясенъ и продуманъ до конца. Не рѣшаться вступить на него, оставаться на распутьи, это - гибель для человѣка, а въ лучшемъ случаѣ - прозябаніе.

Но путей много, они расходятся, и можно пойти по пути къ личному благополучію, благополучію своей собственной семьи, къ личному матеріальному успѣху, личной выгодѣ. Къ сожалѣнію, этотъ путь приводитъ къ наживѣ, въ ущербъ своей и всѣхъ русскихъ людей чести и даже противъ своей совѣсти. Другіе пути ведутъ къ личной славѣ, личному счастью, личной побѣдѣ, торжеству, успѣху, наградѣ и, къ сожалѣнію, тоже иногда за счетъ другихъ, - можетъ быть, болѣе скромныхъ и честныхъ труженниковъ.

Остается еще путь - прямо впередъ. Это путь - къ общему благу, черезъ свою семью - къ общему благополучію, къ общему счастью. Это - жизнь для другихъ, часто только для другихъ, во имя общихъ интересовъ, жизнь до самозабвенія, самоотрицанія, до самопожертвованія.

Вотъ это и есть нашъ путь - истинный сокольскій путь. Путь этотъ тернистый, на немъ много встрѣчается трудно преодолимыхъ препятствій, онъ требуетъ многихъ жертъ, часто незамѣтныхъ, неблагодарныхъ. Но это путь

интересный, радостный, такъ какъ онъ ведетъ насъ къ желаемой нами цѣли, къ осуществленію нашей мечты, нашихъ надеждъ и упованій.

Зоркими сокольскими глазами нужно хорошо различить этотъ нашъ путь отъ другихъ путей... Двигаться по нашему пути безъ вѣры въ Бога, безъ вѣры въ Россію, это значитъ не дойти до его конца. Кто вздумаетъ сокращать дорогу - собьется съ пути, а возвращеніе назадъ это - разочарованіе, озлобленіе и даже предательство.

Но чтобы увидѣть хорошо этотъ нашъ путь, надо прежде всего кажому стать лучше, чѣмъ онъ есть, надо въ своихъ моральныхъ качествахъ стать выше другихъ, подняться надъ окружающей насъ средой, надъ житейскими дѣлами и дѣлишками, надъ личными интересами.

Съ чистыми, просвѣтленными мыслями, съ возвышенной, одухотворенной лучшими порывами душой, будемъ зорко всматриваться въ даль. Вѣдь въ концѣ этого пути только тогда мы увидимъ страдающій ликъ нашей общей матери - Родины-Россіи. Вотъ тогда только мы разслышимъ стоны, несмотря на раздѣляющій насъ океанъ, русскихъ людей на просторахъ нашей необъятной Страны, погибающихъ отъ непосильныхъ принудительныхъ работъ, заточенныхъ въ тюрьмы и разные лагери.

Кто разслышитъ эти стоны, у кого содрогнется при этомъ его русское сердце, тотъ пойметъ и наши цѣли, и наши завѣтныя устремленія.

"Не въ силѣ Бога, а въ Правдѣ", а Правда Божья въ любви къ человѣчеству, въ любви къ своему народу, въ любви другъ къ другу.

Вотъ русскіе сокола и несутъ съ собою, отъ души и сердца, этотъ горячій призывъ къ братству и, прежде всего, во имя своей Родины - Россіи.

Облагородить свою душу, смягчить свое сердце, стать рыцаремъ своего слова, своихъ мыслей, желаній, поступковъ, своихъ дѣйствій - вотъ наша сокольская задача духовнаго и нравственнаго совершенствованія.

А вмѣстѣ съ этимъ укрѣпляя свое тѣло, развиваясь физически въ условіяхъ здоровой братской семьи, сокола становятся крѣпкими, сильными и твердыми защитниками чести и достоинства Россіи и русскаго народа.

Сокольство это - рыцарскій орденъ, братскій союзъ соколовъ-крестоносцевъ.

Съ нами Богъ!
Помни Россію!

Старѣйшина Бр. В. А. ПЕТРОВЪ.

Нѣчто о сокольской идеологіи.

Часто соколамъ ставятъ въ упрекъ, что они сильно ограничены въ силу своихъ историческихъ связей съ Чешскимъ Національнымъ Движеніемъ, наложившимъ свой отпечатокъ на все сокольское дѣло.

Люди, критикующіе отдѣльныя сокольскія идеи, забываютъ, что даже въ чешскомъ сокольствѣ, которое создавалось съ цѣлью освобожденія націи отъ чуждаго ей господства, были двѣ стороны - національная и воспитательная. Если многое было сдѣлано только для первой цѣли, то большая часть того, что мы называемъ Сокольской системой и идеологіей, относилась и относится къ воспитанію человѣка вообще, къ развитію въ немъ физическихъ и моральныхъ силъ, къ равновѣсію тѣхъ возможностей, которыя создаютъ изъ него наилучшаго и наиполезнѣйшаго гражданина своей страны.

Это свойство гражданственности играетъ теперь, какъ мы увидимъ, очень важную роль.

Русское сокольство хотя и восприняло съ самаго начала завѣты основателей, но въ силу иной обстановки и иныхъ потребностей пошло иными путями. Для Русскаго Сокольства до 1917 года вопросъ объ освобожденіи не ставился, такъ какъ Россія была великой и славной державой, не только самостоятельной, но составлявшей цѣлый независимый міръ.

Поэтому въ сокольствѣ искали идеала всеславянства. Русскіе видѣли въ немъ Движеніе къ освобожденію своихъ братьевъ, и черезъ Сокольство зарождалась и крѣпла идея славянской солидарности, которая въ Россіи не была очень сильна.

Въ сокольской системѣ русскіе, съ другой стороны, увидѣли возможность гармоничнаго развитія человѣка, чего не видѣли въ другихъ гимнатическихъ системахъ.

Положеніе Русскаго Сокольства послѣ Революціи рѣзко измѣнилось. Оно больше не было частью великой страны и не должно было работать надъ укрѣпленіемъ ея дружбы съ славянскими народами. Сокольство, какъ и большинство русскихъ національныхъ объединеній, оказалось хранителемъ и носителемъ тѣхъ традицій, которыя на родинѣ были отвергнуты и гонимы. Поэтому передъ зарубежнымъ русскимъ сокольствомъ встали совершенно инныя задачи, чѣмъ въ Россіи.

З.-

Если общеніе со славянскимъ міромъ по прежнему было написано на его знаменахъ, то русскіе сокола, и по своей малочисленности и потому, что они не представляли уже великую державу, а являлись только охранителями ея славнаго прошлаго, стали въ значительно болѣе трудное положеніе.

Всталъ вопросъ: какъ сочетать русскость съ пребываніемъ за рубежомъ родной страны и съ принадлежностью къ другимъ государствамъ ?

Съ первыхъ же шаговъ оказалось, что Сокольство идеологически подвержено той средѣ, въ которой оно растетъ. Русская эмиграція, осѣвшая въ Чехіи или Югославіи, отличалась отъ живущей во Франціи или Бельгіи. Поэтому, надо было не только хранить русскіе завѣты и завѣты сокольства, но и объединять тѣ часто различныя тенденціи, которыя проявлялись въ русскомъ сокольствѣ разныхъ странъ.

Франція въ этомъ отношеніи держала всегда среднюю линію между Прагой и Бѣлградомъ, но во Франціи, какъ не славянской странѣ, образоваться сокольству было труднѣе всего.

Наиболѣе труднымъ оказался Парижъ, столица міра, гдѣ всѣ не только разобщены разстояніями, но и захвачены жизнью, и не могутъ дать достаточно силъ для русскаго дѣла.

Всѣ попытки устроенія Сокольскаго Центра въ Парижѣ разбивались именно изъ-за того, что громадный городъ поглощалъ всѣхъ и не давалъ возможности тѣсно сплотиться.

Для начала русскаго сокольскаго дѣла во Франціи нуженъ былъ другой центръ, гдѣ русскіе могли бы легче общаться и жить болѣе спокойной жизнью, чѣмъ въ Парижѣ. Такимъ центромъ явился Медонъ, въ то время "русская столица," въ которой не только было въ процентномъ отношеніи самое большое русское населеніе, но который съ культурной стороны во многомъ не уступалъ Парижу. Тутъ жило нѣсколько сотъ интеллигентныхъ русскихъ работниковъ, были свои лавки и магазины, библіотеки, два прихода, собранія, а главное - очень близкія и добрыя отношенія съ мѣстными французскими властями.

Медонъ началъ дѣло и до сихъ поръ, хотя большинство русскихъ Медонцевъ переселилось въ Парижъ, остался самымъ активнымъ обществомъ во Франціи. Послужила этому сплоченность Медонскихъ Соколовъ, то, что во главѣ ихъ оказался беззавѣтно преданный дѣлу человѣкъ (бр. В. А. Петровъ), то, что онъ сумѣлъ привлечь къ сокольской работѣ высококвалифицированныхъ культурныхъ работниковъ, а главное - передать свою энергію и свою вѣру молодому поколѣнію.

Теперь, когда прошло четверть вѣка со дня основанія Медонскаго Общества, многое перемѣнилось. Сѣмена, посѣянныя его основателемъ, дали богатые плоды, но почва уже иная.

Если старое поколѣніе вынесло изъ прежней Россіи прочныя традиціи и было носителемъ Русской Куль-

BIBLIOTEKA SAVINE

туры, то молодое поколѣніе, родившееся во Франціи, и для котораго Россія является только страной предковъ, воспитано на Западѣ и является плодомъ французской культуры.

Встаетъ, поэтому, вопросъ, что дѣлать Сокольству. Имѣетъ-ли какой-либо смыслъ его дальнѣйшее существованіе ? Можетъ быть, лучше превратиться въ одну изъ многочисленныхъ спотивныхъ организацій и отставить разъ на всегда всю идеологическую работу.

Намъ кажется, что Сокольство тѣмъ и цѣнно, что оно не связано съ узко-національными идеями и, хотя и служитъ въ каждой отдѣльной странѣ безпредѣльно своему народу, воспитываетъ, въ первую очередь и главнымъ образомъ, человѣка и гражданина.

Въ развитіе духовныхъ и физическихъ силъ по сокальской системѣ вложенъ залогъ вѣрности каждаго сокола своему долгу, и въ этомъ отношеніи онъ будетъ такимъ же хорошимъ и вѣрнымъ гражданиномъ Франціи, какъ онъ былъ вѣрнымъ сыномъ Россіи.

Поэтому молодое сокольское поколѣніе, если сохранитъ завѣты отцовъ, будетъ примѣрными гражданами своей новой родины. А если ему придется примѣнить свои силы и въ своемъ отечествѣ, Россіи, то и тамъ оно будетъ носителемъ того высокаго человѣческаго идеала, которому служили его отцы.

Бр. П. Е. Ковалевскій.

- Воспитывайте и укрѣпляйте въ себѣ любовь ко всему родному.

- Мы должны возсоздать новую, здоровую, могучую національную Россію.

- Всѣ за Отечество - все для Отечества.

- Родиться русскимъ - слишкомъ мало :
Имъ надо быть, имъ надо стать!

- Соколъ, совершенствуйся духовно и физически, сознательно борись съ тѣми недостатками, которые послужили причиной паденія нашей Родины.

- Гдѣ остановка - тамъ смерть.
Только движеніемъ мы живемъ.

- Одинъ ничто - цѣлое все.

- Тотъ народъ побѣждаетъ, который нравственно стоитъ высоко.

- Быть на пути - не означаетъ быть у цѣли.

- Для Сокола интересы цѣлаго - Общества, Народа, Родины - должны быть выше интересовъ личныхъ.

Организація общества „Русскій Соколъ“

Главой любой сокольской организаціи во всѣхъ проявленіяхъ жизни и дѣятельности ея является Староста. Его ближайшіе помощники - Воспитатель и Начальникъ. Русскія сокольскія мѣстныя организаціи, въ зависимости отъ численности своего состава, подраздѣляются на гнѣзда (менѣе 25 человѣкъ) и общества(болѣе 25 человѣкъ). Они входятъ въ составъ Краевого Союза Р. С-ва данной страны, если таковой существуетъ, и подчиняются Краевому Правленію, входя черезъ это подчиненіе въ общій Союзъ Р. С-ва. Если въ данной странѣ нѣтъ Краевого Союза, то общество или гнѣздо подчиняется непосредственно Правленію Союза Р. С-ва(въ настоящее время Правленіе Союза Р. С-ва не можетъ собраться, и имѣется лишь Центръ Связи Союза Р. С-ва).

Всѣми дѣлами Общества вѣдаетъ Правленіе, избираемое на годовомъ Общемъ Собраніи (ежегодно) или при возникновеніи Общества - на учредительномъ собраніи.

Правленіе состоитъ изъ: а) Старосты, б) его замѣстителя, в) Воспитателя (предсѣдателя Культ. Просвѣт. Комитета), г) Начальника, Начальницы, Секретаря, Завѣд. хозяйствомъ, Казначея и др. членовъ Правленія.

На общемъ собраніи избираются отдѣльно: Староста, Воспитатель, Начальникъ и Начальница. Прочіе члены Правленія избираются безъ опредѣленія при этомъ ихъ должностей.

Выборы могутъ производиться открытымъ голосованіемъ, но если хотя бы одинъ голосъ выскажется за закрытое голосованіе, то выборы должны быть произведены закрытой баллотировкой.

Составъ Правленія по своей численности для большого общества достигаетъ 11-12 членовъ.

1. Староста		6. Секретарь
2. Замѣститель Старосты		7. Завѣд. хозяйствомъ
3. Воспитатель)	или	8. Казначей
4. Начальникъ (	замѣстители	9.)Запасные
5. Начальница)		10.(члены
		11.)Правленія.

Малое общество можетъ ограничить составъ своего Правленія 7-ью членами, прибѣгая къ совмѣщенію должностей.

Правленіе Общества на своемъ первомъ послѣ выборовъ засѣданіи распредѣляетъ остальныя должности между своими членами.

Въ своей работѣ, какъ Правленіе въ цѣломъ, такъ и отдѣльные его члены строго придерживаются существующихъ для Р. С-ва Устава, правилъ и положеній, а также спеціальныхъ "наказовъ" должностнымъ лицамъ.

Согласно этимъ "наказамъ" основные обязанности и принципы во взаимоотношеніяхъ должностныхъ лицъ слѣдующіе :

I. С т а р о с т а - является главой Общества и постояннымъ его представителемъ, какъ передъ мѣстными властями, такъ и передъ русскимъ обществомъ. Онъ долженъ всегда стоять на стражѣ интересовъ Русскаго Сокольства вообще, своего Общества въ частности, и всего сокольскаго дѣла. Староста является первымъ должностнымъ лицомъ своего сокольскаго Общества или гнѣзда. Онъ отвѣчаетъ передъ его общимъ собраніемъ и за всю дѣятельность данной организаціи въ воспитательномъ, организаціонномъ и хозяйственномъ отношеніяхъ, а передъ Краевымъ Союзовъ - въ исполненіи его руководящихъ указаній и въ выполненіи нормъ сокольскихъ уставовъ и положеній. Староста руководствуется сокольскими уставами, положеніями и традиціями. Онъ долженъ всегда и во всемъ служить примѣромъ и образцомъ исполненія сокольскихъ обязанностей и является блюстителемъ сокольскихъ правилъ и традицій.

Староста слѣдитъ за всей жизнью организаціи и наблюдаетъ за тѣмъ, чтобы дѣйствительно выполнялись всѣ постановленія Правленія и чтобы всѣ должностныя лица исполняли возложенныя на нихъ обязанности.

Старостѣ и Правленію подчиняются слѣдующіе Отдѣлы Общества :

1. Просвѣтительный,
2. Отдѣлъ физическаго воспитанія,
3. Хозяйственный,
4. Секретаріатъ.

Внѣ подчиненія имъ, но обязанные согласовывать съ ними свои дѣйствія, находятся:

Ревизіонная Комиссія и
Сокольскій Судъ.

2. П р о с в ѣ т и т е л ь н ы й о т д ѣ л ъ возглавляется Воспитателемъ. Воспитатель намѣчаетъ себѣ замѣстителя и, подбирая себѣ сотрудниковъ, составляетъ изъ нихъ Культурно-Просвѣтительный Комитетъ, возглавляя который, является его Предсѣдателемъ. Составъ Культурно-Просвѣтительнаго Комитета утверждается Правленіемъ. Въ него входятъ Начальникъ и Начальница по должности.

Воспитатель подчиненъ Старостѣ, но въ отношеніи своей просвѣтительной дѣятельности можетъ получать ру-

ководящія указанія и отъ Краевого Воспитателя, о полученіи и содержаніи которыхъ обязанъ доложить Старостѣ Общества.

Воспитатель отвѣтственъ за воспитательную и культурную дѣятельность Общества и ведетъ ее при помощи Культурно-Просвѣтительнаго Комитета. Каждый членъ Комитета долженъ имѣть опредѣленныя обязанности.

Духовное и моральное воспитаніе, идя рука объ руку съ физическимъ, должно имѣть своею цѣлью осуществленіе основныхъ задачъ Русскаго Сокольства (см. идейныя основы). Въ этихъ цѣляхъ Воспитатель организуетъ: лекціи, пятиминутки, доклады и бесѣды на сокольскія и общенаціональныя темы, вылеты, развлеченія; заботится о пріобрѣтеніи и распространеніи среди членовъ Общества соотвѣтствующей литературы и о томъ, чтобы во всей сокольской работѣ Общества проводились основныя идеи Русскаго Сокольства.

Воспитатель ведетъ учетъ членовъ,поступившихъ на испытаніе, и наблюдаетъ за посѣщаемостью обязательныхъ занятій. Онъ производитъ испытаніе этихъ членовъ и представляетъ ихъ Правленію для принятія въ дѣйствительные члены.

3. Отдѣлъ физическаго воспитанія, возглавляетъ н а ч а л ь н и к ъ. Начальникъ въ общемъ порядкѣ подчиненъ Старостѣ Общества, въ техническомъ же - Начальнику Краевого Союза и Краевому Техническому Комитету. Начальникъ, подбирая себѣ замѣстителя и сотрудниковъ по технической части, составляетъ Техническій Комитетъ и является его главой и Предсѣдателемъ.

Составъ Техническаго Комитета утверждается Правленіемъ Общества.

Начальница подвѣдомственна Начальнику,входитъ въ составъ Техническаго Комитета и руководитъ занятіями женскихъ отдѣленій Общества.

Совмѣстно съ Техническимъ Комитетомъ Начальникъ и Начальница рѣшаютъ всѣ вопросы, связанные съ физическимъ воспитаніемъ (распредѣленіе гимнатовъ по отдѣленіямъ, установленіе дней и часовъ занятій и программы таковыхъ, точное и аккуратное веденіе записей посѣщаемости гимнастическихъ занятій и т. д.).

Техническіе органы автономны и правомочны въ вопросахъ спеціальной руководительской подготовки. Они составляютъ программы для публичныхъ выступленій и представляютъ таковыя на утвержденіе Правленію Общества..Начальникъ и Начальница, въ случаяхъ нарушенія сокольской дисциплины, пользуются правомъ налагать дисциплинарныя взысканія при всѣхъ публичныхъ выступленіяхъ Общества, въ строю и въ сокольнѣ, какъ строевые начальники. Въ отдѣльныхъ случаяхъ это право принадлежитъ лишь Правленію.

4. С е к р е т а р ь - подчиненъ Старостѣ и составляетъ вмѣстѣ съ нимъ исполнительный органъ Правленія.

Кромѣ веденія протоколовъ засѣданій, журналовъ

входящихъ и исходящихъ бумагъ, текущей переписки, срочныхъ донесеній и списка личнаго состава Общества, секретарь лично исполняетъ всѣ постановленія Правленія Общества, исполненіе которыхъ не было поручено кому-либо другому.

5. З а в ѣ д у ю щ і й х о з я й с т в о м ъ и К а з н а ч е й - подчинены Старостѣ. Первый вѣдаетъ и ведетъ учетъ всему движимому и недвижимому имуществу Общества. Онъ совмѣстно съ Казначеемъ составляетъ отчетъ за истекшій годъ и смѣту на предстоящій годъ.

Казначей ведетъ денежную отчетность (наличіе, приходъ, расходъ, долговыя обязательства) и хранитъ суммы.

6. С о к о л ь с к і й с у д ъ. - Избирается на общемъ собраніи членами Общества въ числѣ(достаточномъ для Общества) трехъ человѣкъ (Предсѣдатель и два члена) срокомъ на одинъ годъ. Въ Сокольскій Судъ выбираются лица, не занимающія въ Обществѣ какую-либо должность.

ВЗЫСКАНІЯ ПО СУДУ

Сокольскій Судъ можетъ вынести оправдательный приговоръ или наложить одно изъ слѣдующихъ взысканій :

1) выговоръ;
2) выговоръ въ присутствіи суда;
3) выговоръ въ присутствіи суда и Правленія;
4) временное устраненіе изъ Русскаго Сокольства;
5) исключеніе изъ Русскаго Сокольства.

Рѣшеніе суда можетъ быть обжаловано Краевому Сокольскому Суду въ двухнедѣльный срокъ, но лишь по формальнымъ основаніямъ.

7. Р е в и з і о н н а я К о м и с с і я избирается обычно въ числѣ трехъ членовъ на общемъ годовомъ собраніи членовъ Общества срокомъ на одинъ годъ. Члены Ревизіонной Комиссіи избираютъ себѣ Предсѣдателя.

Ревизіонная Комиссія повѣряетъ веденіе денежныхъ дѣлъ казначея, его годовую отчетность и хозяйственную часть завѣдующаго хозяйствомъ.

Ревизіонная Комиссія собирается по приглашенію Правленія по мѣрѣ надобности, періодически или одинъ разъ въ полугодіе, и всегда въ концѣ отчетнаго года, передъ общимъ годовымъ собраніемъ членовъ Общества.

Ревизіонная Комиссія свое заключеніе по повѣркѣ годового отчета представляетъ общему собранію, и предсѣдатель Ревизіонной Комиссіи въ своемъ докладѣ высказываетъ, если нужно, необходимыя замѣчанія и пожеланія и, если все найдено въ исправности, даетъ заключеніе о правильности отчетности Правленія.

Ревизіонная Комиссія можетъ собираться и по собственной иниціативѣ.

СОСТАВЪ ОБЩЕСТВА

Сокольское Общество состоитъ изъ членовъ:

а) почетныхъ,
б) дѣйствительныхъ,
в) кандидатовъ, принятыхъ на испытаніе, и
г) лицъ, сочувствующихъ Русской Сокольской идеѣ.

Кромѣ членовъ Общества, въ составъ его входятъ также воспитываемые въ немъ подростки (12-18 лѣтъ), составляющіе отдѣлъ молодежи, и дѣти (6-12 лѣтъ), составляющія дѣтскій отдѣлъ.

Для поступленія подростковъ и дѣтей требуется письменное согласіе родителей или лицъ, ихъ замѣняющихъ.

ВСТУПЛЕНІЕ ВЪ ОБЩЕСТВО

Членомъ Общества можетъ стать всякій нравственно не опороченный, записавшійся въ члены Общества и принятый Правленіемъ Общества на испытаніе (обычно, на срокъ до 6-ти мѣсяцевъ).

Правленіе имѣетъ право отклонить вступленіе въ Общество лица, подавшаго заявленіе, не давая по этому поводу никакихъ объясненій.

Желающій вступить въ Общество долженъ подать заявленіе Правленію Общества по установленной формѣ съ рекомендаціей двухъ дѣйствительныхъ членовъ Общества.

ВЫБЫТІЕ ЧЛЕНОВЪ

Члены Русской Сокольской организаціи выбываютъ изъ таковой постановленіемъ Правленія въ слѣдующихъ случаяхъ:

1) по собственному желанію (путемъ устнаго, передъ свидѣтелями-соколами, или письменнаго заявленія);

2) за неплатежъ членскихъ или иныхъ обязательныхъ взносовъ въ срокъ, установленный Правленіемъ;

3) въ случаѣ систематическаго и самовольнаго непосѣщенія установленныхъ занятій;

4) въ случаѣ устраненія или исключенія его изъ Общества постановленіемъ Правленія или по рѣшенію Сокольскаго Суда.

Члены на испытаніи (кандидаты) несутъ всѣ обязанности и пользуются всѣми правами дѣйствительныхъ членовъ, кромѣ права рѣшающаго голоса и права ношенія сокольскихъ значковъ и формы.

Пробывъ кандидатомъ 6 мѣсяцевъ, они подлежатъ испытанію Воспитателемъ въ усвоеніи и раздѣленіи ими сокольскихъ идей и необходимыхъ для русскаго сокола познаній, послѣ чего Правленіе или допускаетъ ихъ къ принесенію сокольскаго Завѣта, или продолжаетъ для нихъ срокъ испытанія еще на 6 мѣсяцевъ, или постановляетъ объ ихъ выбытіи изъ Общества.

Новыя Общества (гнѣзда) также считаются не менѣе 6-ти мѣсяцевъ на испытаніи. За это время членами ихъ временныхъ Правленій (включая и Старосту) могутъ быть члены, состоящіе на испытаніи.

По окончаніи шестимѣсячнаго срока, Правленіе Краевого Союза (или Правленіе Союза Русскаго Сокольства) постанавливаетъ о пріемѣ этого Общества въ число дѣйствительныхъ членовъ Союза. Членъ Правленія присваетъ въ Общество и передъ его строемъ приводитъ къ Сокольскому Завѣту Старосту Общества (если онъ членъ на испытаніи), послѣ чего этотъ Староста приводитъ къ Завѣту остальныхъ членовъ Общества въ присутствіи упомянутаго представителя.

Приведеніе къ Сокольскому Завѣту совершается торжественно, передъ строемъ соколовъ.

Приводимые, повторивъ слова Сокольскаго Завѣта, цѣлуютъ знамя Общества (если его нѣтъ, то трехцвѣтный флагъ) и подписываютъ текстъ Завѣта въ книгѣ дѣйствительныхъ членовъ Общества.

ПОРЯДОКЪ ВЫБОРА ПРАВЛЕНІЯ

За 30 дней до выборнаго (годового) собранія состоится предвыборное собраніе, на которомъ избирается Кандидаціонная Комиссія (изъ 3-5 членовъ).

Имена ея членовъ, адреса, часы и мѣсто пріема вывѣшиваются на доскѣ объявленій.

Группы членовъ Общества и отдѣльные члены его могутъ въ теченіе 30-ти дней дѣлать членамъ Кандидаціонной Комиссіи свои заявленія и предложенія о будущемъ составѣ Правленія, Ревизіонной Комиссіи и Сокольскаго Суда.

На годовомъ собраніи Кандидаціонная Комиссія объявляетъ своего перваго кандидата на должность Старосты и членовъ Правленія.

Кандидатуры принимаются аккломаціей или закрытой баллотировкой, если послѣдуетъ заявленіе хотя бы одного члена о ея желательности.

Съ момента окончанія избранія членовъ Правленія, новый Староста принимаетъ на себя предсѣдательство въ общемъ годовомъ собраніи (открытомъ старымъ Старостой и имъ веденномъ до начала чтенія годовыхъ отчетовъ, когда его заступаетъ временный предсѣдатель и секретарь собранія, избранные самимъ собраніемъ).

ЗАВѢТЪ ТОРЖЕСТВЕННАГО СОКОЛЬСКАГО ОБѢЩАНІЯ

Всецѣло присоединяясь къ идеѣ Славянскаго Сокольства, я добровольно вступаю въ ряды Русскаго Сокольства, дабы въ нихъ служить своему народу, а потому обѣщаюсь: беречь русское имя и съ достоинствомъ нести званіе Русскаго Сокола, какъ борца за русскую національную идею; быть исправнымъ членомъ своего Сокольскаго Общества и подчиняться всѣмъ требованіямъ

II.-

Технический Комитет Союза Русского Сокольства 1907 год.

Всесокольский Слет в Праге 1907 год.

Сокольскаго Устава и дисциплины;
въ своей жизни и дѣятельности стремиться къ всестороннему культурному развитію своего народа и духовному объединенію Славянства;
быть готовымъ не только дѣятельно нести всѣ обязанности сокола и всесторонне развивать себя для служенія своему народу, но, буде нужно,и пожертвовать собою для его блага и величія;
обязуюсь быть вѣрнымъ Русскому Сокольскому Знамени, какъ символу моего народа и Русскаго Сокольства.
Да поможетъ мнѣ въ этомъ Всемогущій Богъ !

ТОРЖЕСТВЕННОЕ СОКОЛЬСКОЕ ОБѢЩАНІЕ ДЛЯ ПОДРОСТКОВЪ (отъ 12 - 18 лѣтъ)

Вступая въ ряды Русскаго Сокольства, обѣщаюсь: быть послушнымъ и старательнымъ членомъ своего Сокольскаго Общества;
слѣдить за собою и за всѣми своими поступками, дабы не опорочить высокаго званія Русскаго Сокола и достоинства русскаго имени;
всегда помнить, что я - русскій и долженъ готовиться служить своему народу;
обязуюсь быть вѣрнымъ Русскому Сокольскому знамени, какъ символу моего народа и Русскаго Сокольства.
Да поможетъ мнѣ въ этомъ Всемогущій Богъ !

РУССКІЙ СОКОЛЬСКІЙ ГИМНЪ

Боже сильный, Боже правый -
Ты всемилостивъ и благъ :
Пусть надъ Русскою Державой
Рѣетъ снова русскій флагъ.

Въ тѣлѣ - сила, въ сердцѣ - пламя,
Въ мысляхъ - Родина у насъ;
И хранитъ родное знамя
Соколъ даже въ смертный часъ.

О, услыши, Боже правый,
Ты молитву соколовъ :
Дай узрѣть Россіи славу,
Русь избавить отъ враговъ.

Братъ В. Е. Вязьметиновъ.

КОЛЬ СЛАВЕНЪ...

Коль славенъ нашъ Господь въ Сіонѣ,
Не можетъ изъяснить языкъ :
Великъ Онъ въ небесахъ на тронѣ,
Въ былинкахъ на земли великъ.

Вездѣ, Господь, вездѣ Ты славенъ,
Во дни, въ ноши сіяньемъ равенъ.

Тебя Твой Ангелъ Златострунный
Въ себѣ изображаетъ намъ;
Псалтирью мы десятиструнной
Тебѣ приносимъ ѳиміамъ.
Прими отъ насъ благодаренье,
Какъ благовонное куренье.

Ты солнцемъ смертныхъ освѣщаешь,
Ты любишь, Боже, насъ, какъ чадъ;
Ты насъ трапезой насыщаешь,
Ты зиждешь намъ въ Сіонѣ градъ.
Ты грѣшныхъ, Боже, посѣщаешь
И плотію Твоей питаешь.

О, Боже, во Твое селенье
Да внидутъ наши голоса,
И взыдетъ наше умиленье
Къ Тебѣ, какъ утренняя роса.
Тебѣ въ сердцахъ алтарь поставимъ,
Тебя, Господь, поемъ и славимъ.

СОКОЛЬСКІЙ МАРШЪ

Льва силой, взлетомъ сокола,
Мы дружно всѣ впередъ пойдемъ,
Для нашей милой Родины
Всю жизнь мы въ жертву принесемъ.

Далекъ нашъ путь и труденъ онъ,
Но не страшна для насъ борьба,
Впередъ за славу Родины,
Смѣлѣе, братья-сокола !

Мы въ высь душою смѣлою
Направимъ мощный свой полетъ,
Съ горячей твердой вѣрою,
Что насъ въ борьбѣ побѣда ждетъ.

Пусть гордо знамя сокола
Взовьется надъ Родной Землей,
И солнце правды яркое
Зажжется новою зарей.

- Жизнь - Родинѣ, честь - никому.

- Единеніе - прежде всего, Отечество - выше всего.

- Будь примѣромъ на дѣлѣ, а не на словахъ.

ИСТОРІЯ СОКОЛЬСТВА.

I. Введеніе.

Сокольство, являясь воспитательной системой, воспринятой въ настоящее время всѣми важнѣйшими государствами Стараго и Новаго Свѣта, было создано М. Тыршемъ, какъ научно обоснованное соціальное ученіе, разрѣшающее важнѣйшіе соціальные вопросы путемъ воспитанія человѣка въ направленіи гармоническаго развитія и непрестаннаго усовершенствованія его духа и тѣла, и въ культивированіи чувствъ общественной солидарности и гражданскаго воспитанія.

Создавъ идеальную, какъ съ педагогической, такъ и съ медицинской точки зрѣнія, систему физическаго воспитанія, онъ, однако, особое свое вниманіе обратилъ на культъ воспитанія духа, каковой всегда былъ и будетъ главной двигательной силой, какъ отдѣльныхъ людей, такъ и народовъ и человѣчества.

Русское Сокольство, имѣя общія основы съ Славянскимъ Сокольствомъ, является самостоятельной вѣтвью общаго ствола, корни котораго - общія основы всей европейской цивилизаціи.

2. ВОЗНИКНОВЕНІЕ СОКОЛЬСТВА ВЪ ЧЕХІИ

Идеи, порожденныя французской революціей и войнами Наполеона, вызвали въ началѣ XIX-го вѣка по всей Европѣ сильныя умственныя броженія, которыя въ серединѣ вѣка выразились рядомъ революціонныхъ движеній.

Въ Чехіи борьбу за національность и свободу вели ея лучшіе люди. Все же это дѣлалось безъ опредѣленной системы и плана, такъ какъ не было организацій.

Въ эту эпоху и родилось Сокольство. Заслуга принадлежитъ чеху-патріоту, доктору философіи и эстетики, Мирославу Тыршу и его друзьямъ-сподвижникамъ, основавшимъ въ Прагѣ 16-го февраля 1862 г. Пражское Гимнастическое О-во, членами котораго могли быть только чехи.

Въ 1864 г. это о-во получило названіе "Пражскій Соколъ". Члены этого о-ва должны были воспитывать въ себѣ качества, свойственныя соколу, а именно: зоркость, храбрость и любовь къ свободѣ.

М. Тыршъ былъ первымъ начальникомъ "Пражскаго Сокола", а И. Фигнеръ, другъ и родственникъ М. Тырша - его первымъ старостой.

Русския Сокольския Знамена въ Прагъ 1932.

Пресса Русского Сокольства за границей.

Всесокольский Слетъ въ Прагъ 1932.

3. МИРОСЛАВЪ ТЫРШЪ И ИНДРИХЪ ФИГНЕРЪ

Мирославъ Тыршъ родился въ 1832 г. Въ 1848 году онъ участвуетъ въ революціонныхъ бояхъ въ Прагѣ. По подавленіи возстанія австрійскими властями, возвращается въ Парижскій Университетъ.

Усиленныя занятія надрываютъ его здоровье. По совѣту врачей, для укрѣпленія нервной системы онъ поступаетъ въ гимнастическое учрежденіе, а черезъ три года онъ уже въ роли инструктора въ другомъ гимнастическомъ обществѣ.

Индрихъ Фигнеръ, одинъ изъ образованнѣйшихъ людей своего времени, организаторъ, высоко честный и рѣдкій идеалистъ, внесъ въ Сокольство духъ братства и любви.

4. ЧЕХОСЛОВАЦКОЕ СОКОЛЬСТВО

Вылеты "Пражскаго Сокола" въ 1862 г. способствовали увеличенію числа членовъ и обществъ. Къ концу 1-го года уже насчитывается 59 обществъ съ 1200 членами.

Проблема физическаго воспитанія женщины была рѣшена въ 1869 г. образованіемъ Сокольскаго Союза пражскихъ дамъ и барышенъ.

Первый слетъ состоялся въ 1882 г. Слетомъ руководилъ лично М. Тыршъ.

На слетѣ 1912 г., уже 6-омъ по порядку, выступили и русскіе сокола, какъ и сокола другихъ славянскихъ народностей.

Міровая война 1914 г. прервала нормальную сокольскую работу.

Въ мирной послѣвоенной обстановкѣ чехословацкое сокольство, при непрерывномъ развитіи, уже къ 1934 г. насчитывало въ своихъ рядахъ 683.000 членовъ.

Колоссальную роль въ развитіи Сокольства сыгралъ пріемникъ и родственникъ М. Тырша, Іосифъ Дейнеръ.

1932 г. былъ отмѣченъ 9-мъ Тыршевскимъ слетомъ по случаю столѣтней годовщины со дня рожденія М.Тырша. Грандіозность этого слета видна уже изъ того, что пражскій желѣзнодорожный узелъ въ теченіи 36 часовъ долженъ былъ перевезти 800.000 соколовъ.

5. ЮГОСЛАВЯНСКОЕ СОКОЛЬСТВО

Сознаніе общности задачъ съ чехами было причиной, побудившей словенцевъ послѣдовать примѣру сѣверныхъ братьевъ, результатомъ чего является основаніе "Южнаго Сокола" въ Любляне въ октябрѣ 1863 г.

"Южный Соколъ", закрытый австрійскими властями въ 1867 г., возрождается черезъ годъ подъ названіемъ "Люблянскій Соколъ". Чтобы препятствовать его развитію, правительство запрещаетъ посѣщеніе сокольни дѣтямъ школьнаго возраста.

Къ началу міровой войны въ Словеніи уже насчитывалось 113 сокольскихъ обществъ.

Созданіе въ Загребѣ нѣмецкаго Турнъ-Ферейна въ 1874 г. является толчкомъ для основанія перваго сокольскаго общества подъ названіемъ "Хорватскій Соколъ", который явился отправнымъ пунктомъ для дальнѣйшаго развитія Сокольства въ Хорватіи, гдѣ до 1900 г. было открыто 14 новыхъ обществъ.

Первый слетъ въ Загребѣ въ 1906 г., принявъ форму славянскаго единенія въ силу присутствія на немъ сербовъ, поляковъ, чеховъ, словенцовъ и болгаръ имѣлъ огромное значеніе въ развитіи Сокольства среди южныхъ славянъ.

Началомъ Сокольства въ Сербіи надо считать 1882 годъ, который является датой основанія гимнастическаго общества въ Бѣлградѣ, переименованнаго въ сокольское въ 1891 году.

Реальныя формы единенія южныхъ соколовъ должны были выразиться въ созданіи одного Югославянскаго Сокольскаго Союза въ 1914 г., но наступившая міровая война разрушила всѣ планы.

Но вновь воскресшемъ Сокольствѣ (1919 г.) сознаніе необходимости политическаго объединенія трехъ племенъ (сербовъ, хорватовъ и словенцевъ) въ единую югославянскую націю было прекрасно учтено Е. В. Королемъ Александромъ. Путемъ реформы (1929 г.) создается королевство Югославія. Югославянское Сокольство получаетъ новое названіе: "Союзъ Сокола Королевства Югославіи". Во главѣ Союза Король ставитъ своего сына, Престолонаслѣдника Петра.

Къ концу 1933 г. Югославянское Сокольство насчитывало въ своихъ рядахъ 271.376 членовъ.

6. ПОЛЬСКОЕ СОКОЛЬСТВО

Первое общество основано въ 1867 г. во Львовѣ и осталось единственнымъ до 1884 г. Съ этой даты началось образованіе сокольскихъ гнѣздъ по городамъ австрійской Польши, какъ отдѣленій Львовскаго О-ва.

Послѣ войны Польское Сокольство возстановилось въ 1919 г. уже въ самостоятельной Польской Республикѣ.

7. ЛУЖИЧКО-СЕРБСКОЕ СОКОЛЬСТВО

Лужичкіе сербы являются послѣдними остатками славянъ въ предѣлахъ германскихъ владѣній (200.000 лужичкихъ сербовъ).

Къ 1907 г. дѣлается первая попытка основать Сокольство, но безуспѣшно.

Въ 1910 г. появляется первое Сокольское об-во въ Будишинѣ (80 клм. отъ Берлина).

Съ переходомъ власти (1933 г.) къ націоналъ-соціалистамъ лужичкое сокольство, которое уже насчитывало 17 обществъ, было распущено.

8. СОКОЛЬСТВО ВЪ АМЕРИКѢ

Ему было положено начало чехами уже въ 1866 году въ Чикаго. 1931 г. былъ отмѣченъ основаніемъ Союза Славянскаго Сокольства въ Питсбургѣ.

9. БОЛГАРСКОЕ СОКОЛЬСТВО ("ЮНАКИ")

Началомъ формированія гимнастическихъ об-въ съ постепеннымъ переходомъ къ полному воспріятію сокольскаго духа надо полагать 1865 г., когда Василій Левскій организовываетъ гимнастическія общества подъ названіемъ "Тайное Братство".

Оживленіе дѣятельности гимнастическихъ обществъ благодаря министру народнаго просвѣщенія Живкову приводитъ къ делегатскому съѣзду (1898 г.), на которомъ вырабатывается уставъ и образуется одинъ союзъ "Юнакъ".

10. РУССКОЕ СОКОЛЬСТВО

При наличіи сознанія полезности физическаго воспитанія, въ русскомъ обществѣ долго отсутствовало сознаніе того, что безъ соотвѣтствующей постановки такового, невозможно будетъ удержать свое мѣсто среди другихъ народовъ. Занимались гимнастикой и въ стѣнахъ учебныхъ заведеній, и внѣ ихъ, но не было ни планомѣрности, ни методичности, а главное - отсутствовало идейное его основаніе.

Исторія Русскаго Сокольства дѣлится на два періода: 1) Русское Сокольство въ Россіи (до 1914 года и отъ 1917 до 1923 г) и 2) Русское Сокольство за рубежомъ (отъ 1920 г.).

РУССКОЕ СОКОЛЬСТВО ВЪ РОССІИ,

до 1914 г.

Главную роль въ насажденіи сокольства сыгралъ Іосифъ Мейнеръ, редакторъ чешскаго журнала "Соколъ" и секретарь Ч. О. С., который видѣлъ, какъ необходимо и важно поближе заинтересовать и познакомить русскихъ съ сокольствомъ.

Заслуга созданія перваго русскаго сокольскаго общества всецѣло принадлежитъ Л. Л. Маркову, директору I-ой Тифлисской Гимназіи, и Ю. Грумлику, одному изъ лучшихъ чешскихъ соколовъ, выписанному Л.Л. Марковымъ изъ Праги въ 1889 г.

Въ 1900 г. въ Тифлисѣ открывается "Гимнастическое Общество", чисто сокольское по существу, но не именоваться "соколомъ" ему не было разрѣшено.

Слетъ въ Прагѣ въ 1902 г., на которомъ въ качествѣ гостей присутствовали представители русскаго педагогическаго персонала и делегаты гимнастическихъ

обществъ, имѣлъ большое вліяніе на развитіе русскаго сокольства.

Недовѣрчивое отношеніе русскаго правительства смѣнилось интересомъ къ сокольству, и, какъ слѣдствіе этого, въ сентябрѣ 1907 г. Тифлисскому Гимнастическому Обществу было разрѣшено именоваться "Соколомъ".

1907 г. считается оффиціальной датой возникновенія Сокольства въ Россіи.

Значительную роль въ смыслѣ утвержденія Сокольства въ Россіи и признанія важности его задачъ сыграли П. А. Столыпинъ и графъ Бобринскій.

4-го іюля 1910 г. правительство утвердило устав "Союза Русскаго Сокольства" особымъ комитетомъ, въ составъ котораго вошли бр.бр. Гижицкій, Володимеровъ, Вергунъ и др.

Война 1914 г. застигла Русское Сокольство какъ разъ среди первоначальной организаціонной работы, завершеніемъ которой долженъ былъ быть первый Русскій Слетъ въ Москвѣ.

1917 - 1923 г.г.

Съ 3-го по 8-ое апрѣля 1919 г. "Союзъ Русскаго Сокольства" выступаетъ на "1-омъ Всероссійскомъ съѣздѣ по физической культурѣ, спорту и допризывной подготовкѣ" съ докладомъ о своей дѣятельности.

Въ 1923 г. Сокольство объявлено нелегальнымъ въ силу борьбы коммунистической власти съ національными организаціями.

РУССКОЕ СОКОЛЬСТВО ЗА РУБЕЖЕМЪ

Начало Русскаго Сокольства за рубежемъ было положено основаніемъ гимнастическаго общества "Русскій Соколъ" въ Прагѣ 16-го января 1921 года.

Годъ спустя послѣ основанія "Русскаго Сокола" въ Прагѣ, точнѣе - 2-го іюля 1922 г., состоялось организаціонное собраніе общества "Русскій Соколъ" въ Земунѣ (Югославія).

Возникновеніе Русскаго Сокольства за рубежемъ встрѣтило братскую поддержку со стороны Чехословацкаго и Югославянскаго Сокольства.

Развитіе Русскаго Сокольства, особенно въ Югославіи, пошло большими шагами, чему способствовалъ 1-ый слетъ Югославянскаго Сокольскаго Союза въ Любляне 15-го августа 1922 года.

Громадное значеніе для положенія и развитія Русскаго Сокольства въ Югославіи имѣлъ манифестъ Е.В. Короля Александра соколамъ на Люблянскомъ слетѣ въ 1922 г. и то высокое вниманіе, которое Е. В. неизмѣнно проявлялъ въ отношеніи Русскаго Сокольства.

Въ эти же слетскіе дни было положено основаніе Краевому Союзу Русскаго Сокольства въ Югославіи.-

Въ 1927 г., кромѣ новыхъ организацій въ Чехо-

словакіи и Югославіи, возникаютъ Русскія Сокольскія организаціи во Франціи (въ Медонѣ), въ Болгаріи (Софіи и Шуменѣ) и, въ ближайшіе годы, - въ Латвіи (въ Двинскѣ и затѣмъ въ Ригѣ), въ Польшѣ (Познани), въ Китаѣ (Тяньзинѣ, Шанхаѣ и Харбинѣ) и въ Америкѣ(Нью-Іоркѣ).

Въ періодъ 1929-1932 годовъ Русское Сокольство пребываетъ въ тревожномъ положеніи. Его центральный органъ въ Прагѣ (Совѣтъ Союза) повелъ съ 1929-го года ошибочную работу, давшую возможность небольшой группѣ лицъ попытаться разрушить С. Р. С.

Исключительность обстановки привела къ выборамъ новаго Правленія С. Р. С. путемъ письменнаго референдума, организованнаго въ августѣ 1932 г. Правленіемъ Краевого Союза Р. С. въ Югославіи.

УІ-ой Чрезвычайный съѣздъ делегатовъ С. Р. С., созванный во время Юбилейнаго слета С. С. К. Ю. въ Люблянѣ въ іюнѣ 1933 г., подтвердилъ результаты референдума. Въ итогѣ, центръ управленія С. Р. С. былъ перенесенъ изъ Праги въ Бѣлградъ. Старостой С. Р. С. былъ избранъ бр. Р. К. Дрейлингъ. Съ концомъ тревожнаго положенія Русское Сокольство вступило въ періодъ объединенія и укрѣпленія.

Къ новой міровой войнѣ Русское Сокольство подошло въ составѣ 4-хъ Краевыхъ Союзовъ(въ Югославіи, Франціи, Чехословакіи и Болгаріи) и отдѣльныхъ обществъ (въ Бельгіи, Америкѣ, Китаѣ, Латвіи и Польшѣ). Въ итогѣ - 70 обществъ и гнѣздъ.

Бр. Н.К. Черниковъ.

РУССКОЕ СОКОЛЬСТВО ВЪ ГЕРМАНІИ ПОСЛѢ 2-ОЙ МІРОВОЙ ВОЙНЫ

Осень 1945-го года. Большія военныя казармы въ тихомъ городкѣ Фюссенъ въ предгоріи Баварскихъ Альпъ. Здѣсь нашли себѣ убѣжище русскіе бѣженцы и старой, и новой эмиграціи. И среди нихъ оказались въ значительномъ количествѣ и сокола, въ большинствѣ изъ Югославіи. Послѣ радостныхъ встрѣчъ и знакомствъ они снова вдохновились идеей возобновленія разрушенной войной сокольской жизни. Осиротѣла русская сокольская семья, потерявъ много своей молодежи. Однако, тутъ, въ лагерѣ, нашлась новая молодежь - "оттуда". Сокола не могли оставаться въ бездѣйствіи. Благопріятныя условія жизни въ лагерѣ и наличіе опытныхъ сокольскихъ дѣятелей побуждало къ работѣ. Инціативная группа, по почину бр.Н. Н. Баташева, создала Р. Сок. Об-во. Правленіе (староста бр. М.К. Шокальскій, восп. бр. Н.Н. Баташевъ, нач. бр. В.Бодиско, нач-а с. Н.Воропонова (всѣ - изъ Югославіи) и секретарь бр. А. Ларіоновъ (Медонъ - Франція) приступило къ дружной и энергичной работѣ. Нашлось помѣщеніе и снаряды для занятій. Образовались мужская и женская группы, въ большинствѣ изъ подростковъ, и посѣщаемость достигла 40 человѣкъ. Вскорѣ Общество уже было въ

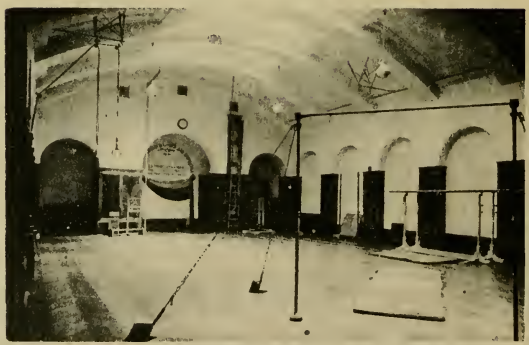

Русское Сокольство въ Югославіи

состояніи дать свой новогодній балъ съ небольшой сокольской программой. Достигнутый успѣхъ превзошелъ ожиданія. Какъ отрадно было видѣть, что молодежь съ такимъ искреннимъ интересомъ и восторгомъ воспринимала все то, что имъ показывалось руководителями въ залѣ и разсказывалось въ бесѣдахъ о русскомъ Сокольствѣ. Къ сожалѣнію, лѣтомъ 1946 г. сокольскую работу опять пришлось прервать по независящимъ отъ Об-ва причинамъ.

Два года О-во существовало номинально, собирая своихъ членовъ лишь на ежегодныя молебствія въ лагерьную церковь въ день св. Георгія Побѣдоносца.

Лѣтомъ 1948 г. вновь стало возможнымъ заниматься національными вопросами. Тогда опять возродилась и сокольская жизнь. 6-го іюня въ лагерѣ Шлейхеймъ состоялся сокольскій съѣздъ, на который прибыли члены Правленія Союза Р. С-ва. Ихъ присутствіе дало возможность выбрать "Центръ Связи Р. Сок-ва" въ составѣ: предсѣд. - нач. Союза Р. С. бр. Д. Камбулинъ, управл. дѣлами Центра - бр. Б. Сергѣевскій (Воспит. Краевого С. Р. С. Югосл.), бр. В. Бальцаръ (Воспит. С.Р.С-ва), с-ра Н. Суккъ (нач-ца С. Р. С-ва), бр.В.Грабовый(Прага) и секрет. бр. А. Ларіоновъ (Медонъ) - по кооптаціи.

10-го іюля состоялось реорганизаціонное собраніе Об-ва, старостой коего два года былъ бр. Б. Іорданъ (Югосл.). Новое Правленіе въ составѣ: стар. бр. І. Франкъ (Югосл.), нач. бр. Г. Клещукъ (Болгарія), н-ца с-ра М. Ворононова (Югосл.), воспит. бр. В. Грабовый (Прага) и секретарь бр. А. Ларіоновъ (Медонъ) съ большимъ воодушевленіемъ вмѣстѣ съ прочими членами Об-ва дружно принялись за развитіе Об-ва.

Въ это же время бр. С. Масловъ собиралъ соколовъ въ г. Ерлангенѣ, но, къ сожалѣнію, послѣ его отъѣзда во Францію, сокольское дѣло тамъ заглохло. Въ Нюртенѣ бр. С. Ольденбургъ создалъ Об-во съ значительной группой подростковъ и въ Регенсбургѣ бр. С. Боголюбовъ, основатель и директоръ тамошней русской гимназіи, образовалъ сокольскую группу изъ учениковъ гимназіи. Но самую широкую дѣятельность удалось развить Шлейхеймскому Об-ву, оказавшемуся въ наиболѣе выгодныхъ условіяхъ. За два года интенсивной работы Об-ва въ его рядахъ побывало до 300 человѣкъ старыхъ и новыхъ соколовъ съ молодежью, подростками и дѣтьми.

Достигнутые за столь короткій срокъ блестящіе результаты явились плодомъ упорнаго,жертвеннаго и любовнаго труда многихъ старшихъ соколовъ, опытныхъ организаторовъ и руководителей.

Въ сентябрѣ 1948 г. О-во провело. I-ое публичное выступленіе въ гимнастическомъ залѣ лагеря съ участіемъ сокольской группы подростковъ изъ лагеря Нюртенъ, а въ октябрѣ приняло участіе на праздникѣ въ Нюртенѣ. Въ декабрѣ отмѣтило сокольскій годов. праздникъ молебствіемъ въ своемъ залѣ съ торжественнымъ обѣщаніемъ новыхъ членовъ, академіей и баломъ. Затѣмъ была елка для дѣтей и семейная вечеринка, новогодняя встрѣча, а въ 1949 г. - гимнастическія выступленія,

20.-

балы, вечеринки, парадныя участія во всѣхъ національныхъ событіяхъ или при церковныхъ торжествахъ не только своего лагеря, но и въ масштабѣ обще-русской эмиграціи. Съ марта проводились регулярныя открытыя литературныя собранія подъ названіемъ "Устный Журналъ" подъ руководствомъ бр. Э. Калишевскаго, а на Пасхальной недѣлѣ съ успѣхомъ прошелъ собственными силами проведенный спектакль "Женитьба" (Гоголя) при руководствѣ опытной артистки г-жи Т. А. Левицкой; нѣсколько экскурсій на озера, въ замки и просто вылеты, осенніе академіи въ Пазингѣ и - снова годовой сокольскій праздникъ. Лѣтомъ было общее собраніе, послѣ котораго нач-мъ сталъ бр. Д. Андріевичъ, а воспит. - братъ Б. Сергѣевскій. Общество заняло достойное положеніе въ жизни лагеря, снискавъ себѣ уваженіе и симпатіи русскаго населенія.

Усилившійся отъѣздъ за океанъ значительно сократилъ число не только рядовыхъ членовъ Об-ва, но и составъ его Правленія, такъ что лѣтомъ 1950 года Об-во пришлось переименовать въ гнѣздо, а знамя и икону св. Георгія Побѣдоносца отправить со старостой Об-ва бр. Н. Суккъ въ Америку замѣстителю Союзн. Стар., бр. В. Петрову. Весной 1951 г., за отсутствіемъ опытныхъ руководителей и достаточнаго числа членовъ, гнѣздо было закрыто.

Итакъ, закрылась еще одна страница славной исторіи Русскаго Сокольства, но книга бытія его еще раскрыта, и послѣдующія страницы ея ждутъ дальнѣйшаго описанія нашего Русскаго Сокольскаго Движенія на благо будущей возрожденной Родины Россіи.

Здорово! Помни Россію!

бр. А. Ларіоновъ.

г. Филадельфія,

С. Америка.

О ВОСПИТАНИИ СОКОЛА.

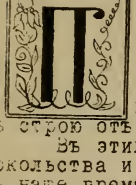

"Помни Россію" - таковъ главный лозунгъ-завѣтъ Русскаго Сокольства своимъ членамъ, а соколя и соколки, услышавъ его въ строю отъ старшаго, отвѣчаютъ обѣщаніемъ: "Помнимъ".

Въ этихъ двухъ словахъ - весь пафосъ русскаго сокольства и весь смыслъ его существованія, особенно въ наше время эмигрантскаго бытія. Помнить Россію значитъ - любить Ее, знать Ее, готовиться къ служенію Ей и, когда откроется возможность, дѣйственно и жертвенно служить Ей! Трудна для нашей молодежи задача помнить и любить Россію, невѣдомую, невиданную, далекую... Двоятся душа и умъ молодого поколѣнія; частью принадлежатъ они культурѣ той страны, въ которую забросила его судьба родителей, а частью живетъ въ немъ смутное, неосознанное чувство принадлежности Россіи.

Но среда, борьба за существованіе, желаніе получше устроить свою личную жизнь заглушаетъ это чувство, и наша молодежь, въ лучшемъ случаѣ, отдаетъ свое сердце второй родинѣ, которая ихъ воспитала, а, въ худшемъ - становится на путь космополитизма, внутренно освобождая себя отъ всякаго патріотическаго долга и уходя въ личную жизнь... Мы знаемъ по опыту, какой незначительный процентъ молодежи русскаго происхожденія принимаетъ участіе въ русскихъ зарубежныхъ національныхъ организаціяхъ !..

Трудную задачу помочь молодежи осознать свою принадлежность Россіи, воспитать въ ихъ сердцахъ чувство горячей любви къ Ней и желаніе служенія дѣлу возстановленія въ славѣ и могуществѣ Ея подлиннаго національнаго лика - ставитъ себѣ Русское Сокольство.

Для достиженія этой цѣли у Сокольства есть слѣдующія средства:

1) гимнастическая воспитательная система доктора Тырша;

2) сочетаніе братскаго начала съ іерархическимъ принципомъ подчиненія старшему;

3) воспитаніе молодого поколѣнія въ духѣ Православія, которое только одно и можетъ указать правые пути служенія Родинѣ.

Гимнастическая система д-ра Тырша, помимо непосредственнаго развитія тѣла, даетъ соколу и духовное, и національное воспитаніе.

Участіе въ совершеніи общихъ массовыхъ ритмическихъ движеній (въ особенности на слетахъ) воспитываетъ чувство единства, принадлежности къ большому,

значеніе солидарности въ дѣйствіи, а также пріучаетъ къ вниманію, собранности, сосредоточенности. Эти качества, по ученію свв. отцовъ-подвижниковъ, помогаютъ научению молитвѣ...

Совершеніе группами однихъ и тѣхъ же упражненій на снарядахъ, гдѣ послѣдній долженъ сдѣлать такі же, какъ и первый, безъ заинтересованности въ первенствѣ, призѣ, славѣ, рекламѣ, финансовой выгодѣ, воспитываетъ духъ настоящей спортивности, любви къ спорту ради него самого.

Какъ это духовно здорово и какъ отличается отъ тлѣннаго духа мірового спортизма ! Не напрасно въ серіозной патріотической французской прессѣ появляются статьи съ обличеніемъ современнаго спорта, какъ общественнаго бѣдствія, разлагающаго душу молодежи.

А русская музыка, русскія пѣсни, подъ которыя совершаются въ сокольнѣ созданныя русскимъ сокольствомъ массовыя движенія, а "пятиминутки", посвященныя идеологіи сокольства, если онѣ хорошо подготовлены, а слеты, парады и другія общественныя сокольскія выступленія, - развѣ не воспитываютъ они національный духъ и, можетъ быть, гораздо дѣйственнѣе, чѣмъ самыя блестящія лекціи по Родиновѣдѣнію ?..

Сокольство должно быть братствомъ во Христѣ, гдѣ взаимная любовь другъ къ другу по завѣтамъ Господа Іисуса Христа есть сила связующая Сокольство въ одну семью, гдѣ всѣ - братья и сестры. Можно сказать, что тамъ, гдѣ нѣтъ среди соколовъ братскаго духа, тамъ нѣтъ и Сокольства.

Сочетаніе братскаго начала и іерархическаго принципа и вытекающей изъ него дисциплины является особенностью сокольской организаціи, способствующей воспитанію "здороваго духа въ здоровомъ тѣлѣ". Словосочетаніе "братъ-начальникъ", взятое абстрактно, кажется противорѣчивымъ, но въ обстановкѣ братской дисциплины и свободнаго послушанія ("силенъ свободнымъ послушаніемъ" - одинъ изъ лозунговъ Сокольства) оно вполнѣ осуществляется въ жизни Сокольства.

Добровольное послушаніе въ атмосферѣ братскихъ отношеній помогаетъ соколу, а особенно молодому, преодолѣть духъ гордыни и самоувѣренности, которыми страдаетъ, за рѣдкими исключеніями, каждый въ юномъ возрастѣ. Это преодолѣніе - большая духовная побѣда.

мѣстомъ, гдѣ получаетъ воспитаніе соколъ, является сокольня. Въ сокольнѣ, по слову брата В. П. Полянскаго, соколъ "не изучаетъ", а "усваиваетъ" сокольскую идеологію, организацію, взаимоотношенія, іерархическое начало, дисциплину и весь обиходъ сокольской жизни.

Однако, все же работа въ сокольнѣ не можетъ охватить всего воспитанія сокола. Необходимо воспитаніе государственности, сознательной любви къ Россіи, пониманіе Ея историческаго пути и Ея судьбы. Это требуетъ отъ сокола уясненія основъ Православія, на ко-

торыхъ созидалась Русская культура и которыми опредѣлялся историческій путь Россіи.

А это, въ свою очередь, требуетъ отъ сокола новыхъ усилій, новой жертвы личными интересами для участія въ разнаго рода собесѣдованіяхъ, курсахъ и кружкахъ по изученію Православія, русской исторіи, русскаго языка и русской культуры.

Да! труденъ путь русскаго сокола. Думается, что изъ всѣхъ существующихъ зарубежныхъ національныхъ организацій Сокольство предъявляетъ наибольшія требованія и зоветъ къ наибольшимъ жертвамъ своихъ членовъ! Но въ этомъ его сила!

Объ этомъ пишетъ вдохновенными словами идеологъ Русскаго Сокольства, братъ В. Н. Полянскій въ статьѣ "Русское Сокольство".

"Работать въ его (т. е. Сокольства) рядахъ трудно, потому что отъ русскаго сокола требуется особая жертвенность и особаго рода подвигъ. Объ этой жертвенности и объ этомъ подвигѣ въ газетахъ не напишутъ, каждый соколъ въ отдѣльности въ исторію, по всей вѣроятности, не попадетъ, ему не будутъ ставить памятниковъ и прославлять.

Отъ сокола требуется, прежде всего, пожертвовать нѣсколькими годами своей молодости, радостями жизни, удовольствіями и развлеченіями для того, чтобы подготовить себя къ будущей работѣ на благо Отечества въ зрѣлыхъ годахъ въ расцвѣтѣ силъ душевныхъ и физическихъ. - Вмѣсто всѣхъ радостей жизни - упорная работа надъ доховнымъ и физическимъ усовершенствованіемъ"...

Протоіерей Викторъ Юрьевъ.

- Ни корысти, ни славы !

- Что началъ - то закончи.

- Только въ движеніи, только въ дѣятельности мы выдвинемъ изъ своей среды вождей.

- Всѣ за одного, одинъ за всѣхъ.

- Служи Родинѣ меньше словомъ, а больше дѣломъ.

- Въ здоровомъ тѣлѣ - здоровый духъ. Здоровый духъ обезпечиваетъ здоровое тѣло, ибо грѣхъ порождаетъ болѣзнь.

- Всякое пятнышко на чести русской женщины есть зло причиняемое Россіи.

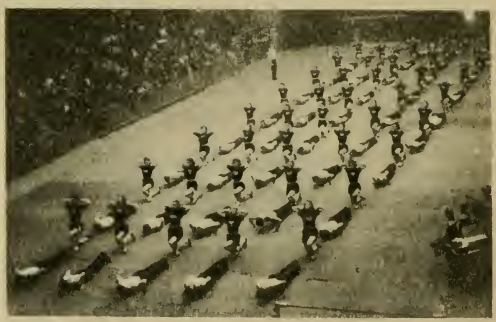

Русское Сокольство во Франции.

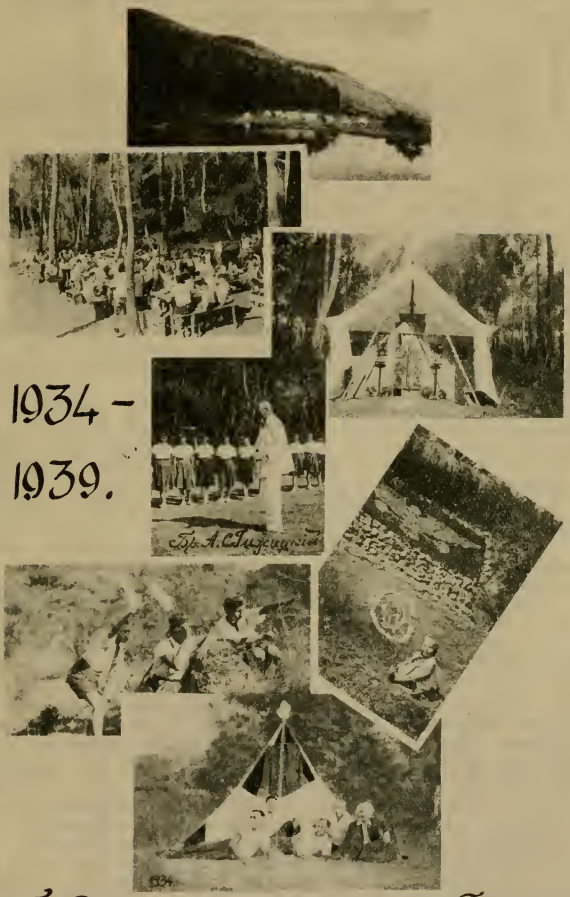

Первые Сокольскіе Лагеря въ Франціи.
на Ривьерѣ и въ Альпахъ.

Сокольскіе лагеря.

Пятнадцать лѣтъ назадъ ! Хорошее это было время ! Были мы всѣ, какъ сказалъ братъ С. Г. Попичъ въ своемъ стихотвореніи:

"Птенцы гнѣзда Петрова,
Его и братья, и сыны..."

Французскій край жилъ полной жизнью ! Мы выступали съ тріумфомъ и въ русскихъ организаціяхъ, и у французовъ; и общества, и отдѣльные братья получали почетныя награды.

Мы поддерживали живую связь съ Союзомъ Русскаго Сокольства, и группы братьевъ и сестеръ ѣздили на слеты въ Прагу, въ Бѣлградъ, въ Софію.

Издавалась отличная газета "Россія за Рубежомъ", въ которой сотрудничали извѣстные писатели: Ив. Шмелевъ, Мережковскій, Бальмонтъ, Немировичъ-Данченко, генер. Гулевичъ и многіе другіе.

Сокольскіе балы въ лучшихъ залахъ Парижа привлекали многочисленную публику. Краевой Староста братъ В. А. Петровъ отдавалъ всего себя сокольскому дѣлу : для каждаго было у него привѣтливое слово, и онъ умѣлъ расположить къ себѣ сердца, какъ братьевъ и сестеръ, такъ и родителей дѣтей и посторонникъ лицъ, привязывая ихъ тѣмъ самымъ къ Сокольству.

Владиміръ Антоновичъ умѣлъ не допускать дрязгъ и сплетенъ, и Сокольство во Франціи пользовалось среди эмиграціи репутаціей отличной, серіозной организаціи. Особенное вниманіе Владиміръ Антоновичъ удѣлялъ дѣтямъ и хорошо понималъ, что дѣти - это наша смѣна !

Въ работѣ съ дѣтьми могучимъ орудіемъ являются лагери: въ лагерѣ вся обстановка содѣйствуетъ пробужденію національнаго сознанія - поднимается русскій флагъ, поется гимнъ, родныя русскія пѣсни...

Въ 1934 году Краевое Правленіе занялось этимъ вопросомъ. Сестры Кузнецова и Тимашева внесли предложеніе устроить лагерь на Лазурномъ Берегу, присоединившись къ Русскимъ Скаутамъ. Но пока что, братомъ Петровымъ былъ организованъ лагерь въ Медонскомъ лѣсу на "Patte d'Oie", гдѣ по воскресеньямъ ставились однальѣ палатки и собиралось десятка два мальчиковъ.

Въ 1935 году Краевое Правленіе постановило немедленно возобновить работу Лагерной Комиссіи. Передомною протоколъ ея засѣданія 5-го іюля 1935 г., предсѣдатель бр. Кирилловъ, секретарь бр. Минквицъ.

Рѣшено устроить лагерь въ Антибѣ въ имѣніи г-на Брежнева "La Bastide du Roy"; обсуждается составъ администраціи; Староста - бр. Петровъ, Начальникъ - бр.

Васильевъ, Начальница - сестра Кузнецова.

Принимается лагерная форма.

Денегъ въ кассѣ на устройство лагеря - 3500 фр. Распредѣляются стипендіи въ суммѣ 800 фр. Лагерь состоялся; было поставлено 6 палатокъ, взятыхъ на прокатъ: 3 - для мальчиковъ и 3 - для дѣвочекъ. Лагерщиковъ было 30 человѣкъ. Оборотъ лагеря - 15.500 фр.

Существовавшее тогда Об-во Р. С. въ Ниццѣ приняло горячее участіе въ жизни лагеря: братья и сестры выступали на лагерномъ праздникѣ въ день св. Владимира. Въ свою очередь, команда изъ лагеря ѣздила на сокольскій праздникъ въ Ниццу 15-го августа.

Первымъ старостой лагеря былъ бр. Петровъ, котораго черезъ мѣсяцъ замѣнилъ бр. Плаховъ, соединившій въ своемъ лицѣ должности Старосты и Начальника.

Я пріѣхалъ въ "нашъ лагерь" изъ Лафрея черезъ горы по знаменитой "Route Napoléon". Въ Лафрей въ это время уже нѣсколько лѣтъ устраивала лагеря организація Витязей. Я тамъ увидѣлъ лагерь въ первый разъ и, помню, думалъ: "а какъ у насъ на югѣ?" Пріѣхалъ уже послѣ сигнала "спать по палаткамъ".

Ложась спать, вижу, какъ Староста лагеря обходитъ лагерь съ карманнымъ фонаремъ, провѣряя, все-ли въ порядкѣ.

Лагерь былъ расположенъ очень удачно: вдали отъ курортовъ и модныхъ мѣстечекъ. Пляжъ, не песчаный, а съ галькой, былъ почти совершенно въ нашемъ распоряженіи.

Персоналу удалось создать дружную атмосферу лагерной жизни, и, какъ маленькіе, такъ и большіе, были очень довольны проведеннымъ тамъ полутора-двумя мѣсяцами.

Въ слѣдующемъ, 1936 году, мы рѣшили завести свои палатки. Наши дамы въ этомъ году сшили 7 палатокъ: на 14 человѣкъ - большія, на 7 человѣкъ - среднія и поменьше - на 5 человѣкъ.

Лагерь былъ устроенъ на старомъ мѣстѣ. Старостой опять въ началѣ былъ бр. Петровъ, а затѣмъ братъ Плаховъ.

Лагерь опять прошелъ хорошо.

Въ 1937 году рѣшили устроить уже два лагеря: одинъ - на прежнемъ мѣстѣ въ "La Bastide du Roy", а другой - въ горахъ, около деревни St Apollinaire. Старостой южнаго лагеря былъ назначенъ братъ Блохинъ, а горнаго - братъ Попичъ.

О нашемъ горномъ лагерѣ необходимо сказать нѣсколько словъ. Расположенъ онъ въ департаментѣ "Высокихъ Альпъ". Эта часть Франціи спускается отъ Альпъ къ Средиземному морю, и тутъ уже начинаетъ сказываться климатъ "Лазурнаго Берега": обиліе солнечныхъ дней, жаркое солнце и рѣдкіе дожди.

Лагерь расположенъ на высотѣ 1380 метровъ, на берегу маленькаго горнаго озерка. Подойдя къ озеру, шоссейная дорога кончается, и дальше - уже только тропинки и хвойный лѣсъ.

Съ сѣвера лагерь защищенъ горой еще выше его на

1000 метровъ. Верхушка горы изъ твердаго песчанника растрескалась и выглядитъ, какъ старинный полуразрушенный замокъ съ башнями и бойницами.

Съ южной стороны долина, шириной, приблизительно въ 60 клм., а дальше - опять горы со снѣжными вершинами.

Вотъ, на небольшой площадкѣ около озера и расположилось сокольское гнѣздо !

Тамъ оно почти отрѣзано отъ міра на 4-6 недѣль.

Староста бр. С. Г. Попичъ - прекрасный альпинистъ и, съ помощью молодого брата изъ Ниццы, прошедшаго французскую школу альпинизма, организовалъ цѣлый рядъ экскурсій, сравнительно легкихъ, какъ, напримѣръ, на гору надъ лагеремъ; были и такія, которыя требовали восхожденія почти по отвѣсной стѣнѣ ! Мы съ сестрой З. И. Браунъ прожили въ лагерѣ мѣсяцъ. Я, хотя и былъ въ это время предсѣдателемъ Лагерной Комиссіи, но въ лагерѣ чувствовалъ себя гостемъ и никакой работой не занимался, кромѣ, развѣ, сбора валежника для кухни, а сестра З. И. хлопотала по хозяйству.

Одна изъ печей на кухнѣ была вырыта въ землѣ, скамейки въ столовой просто лежали на уступахъ грунта, но поваръ готовилъ вкусные обѣды, и въ столовой было замѣчательно уютно.

Бр. Ларіоновъ "гонялъ" насъ по утреннему холодку въ "разминательныхъ" упражненіяхъ.

Вообще жили, какъ у Христа за пазухой!

Жителей въ обоихъ лагеряхъ было 180 человѣкъ, изъ нихъ въ горномъ - 24.

Въ южный лагерь пріѣхало 54 человѣка изъ Ліона, гдѣ у насъ было общество.

Стипендій по 2-мъ лагерямъ выдали почти на 5000, а общій оборотъ составилъ 73.000 франковъ.

Лѣтомъ слѣдующаго 1938 года бр. Петровъ и многіе братья предполагали поѣхать на слетъ въ Прагу, и мы не знали, кого назначить Старостой въ южный лагерь.

Послѣ долгихъ просьбъ, это мѣсто согласился занять бр. Федоръ Федоровичъ Грязновъ, нынѣ покойный.

Нашъ выборъ оказался блестящимъ ! Вотъ что писалъ въ своемъ докладѣ одинъ изъ членовъ Краевого Правленія, жившій въ лагерѣ:

"Бр. Грязновъ всѣмъ своимъ обликомъ создавалъ то, что называется стилемъ лагеря. Пользуясь огромнымъ уваженіемъ всѣхъ, отъ мала до велика, онъ былъ всегда безукоризненнымъ арбитромъ во всѣхъ дѣлахъ и положеніяхъ. Его личные поступки, его семья (съ нимъ жила его матушка) лучше всякихъ лекцій говорили, какимъ долженъ быть русскій человѣкъ и патріотъ. Именно онъ - не на словахъ, а на дѣлѣ - проводилъ истинное братство между всѣми участниками лагеря, жертвуя и своимъ временемъ и деньгами и имуществомъ.

Бр. Федоръ Федоровичъ могъ появляться въ лагерѣ лишь на короткое время, и въ "журавлѣ" про него пѣли: "Онъ средь насъ и средь коровъ", и "удивленная корова слышитъ бодрое - здорово!"

Да будетъ тебѣ земля пухомъ, дорогой братъ Фе-

1946-1951.

Жизнь Сокольскихъ Лагерей
въ Лотарингіи и на Женевскомъ
Озеръ.

дорь Федоровичъ !

Начальникомъ лагеря былъ бр. Шахаловъ. Онъ исполнялъ свои обязанности очень добросовѣстно. Начальница, сестра Загребельская, не имѣла большого лагернаго опыта, но ей помогала вступившая тогда недавно въ Сокольство сестра М. В. Лазарева (теперь Непржецкая), которая фактически и вела работу Начальницы.

Въ лагерѣ была устроена своя церковь, иконы для которой были написаны художникомъ Д. С. Стеллецкимъ, у насъ жившимъ, а церковная палатка была сшита сестрами.

Необходимо также упомянуть работу хозяйственной части - неизмѣнной Завѣдующей Хозяйствомъ сестры А. В. Баранасъ и повара бр. А. К. Рѣшетникова. Благодаря имъ питаніе въ южномъ лагерѣ было поставлено исключительно хорошо.

Въ этомъ году черезъ два лагеря прошло за лѣто 200 человѣкъ.

Староста Об-ва Р. С. въ Ліонѣ братъ Г. Н. Романцовъ, проведшій свой отпускъ въ южномъ лагерѣ, такъ описываетъ свои переживанія: "не скрою тяжелаго душевнаго состоянія, съ которымъ оставлялъ лагерь. За двухнедѣльное пребываніе такъ сжился, какъ будто покидалъ свою семью. Эти двѣ недѣли прошли, какъ сонъ..."

Надо сказать, что составъ нашихъ первыхъ лагерей значительно отличался отъ нынѣшнихъ. Если теперь къ намъ ѣдетъ много постороннихъ "гостей", которымъ мы стараемся дать извѣстный комфортъ, то въ первыхъ лагеряхъ преобладала молодежь и старшіе сокола, причемъ всѣ жили въ палаткахъ.

Въ южномъ лагерѣ этого года были организованы курсы техническихъ руководителей, проведенные подъ руководствомъ бр. Б. П. Кузнецова, въ то время - начальника Парижа Основного.

Программа курсовъ включала 4 отдѣла :

1) Сокольская система гимнастики.
2) Исторія и идеологія Сокольства.
3) Анатомія, физіологія и первая помощь.
4) Строевой уставъ.

Первый отдѣлъ былъ проведенъ бр. Б. П. Кузнецовымъ, второй - бр. Г. Н. Романцовымъ, третій - докторомъ бр. Н. М. Марковымъ и четвертый - братомъ С.В.Адлербергомъ. Окончили курсы 8 сестеръ и 9 братьевъ. Въ горномъ лагерѣ жившіе тамъ 8 мальчиковъ систематически занимались русскимъ языкомъ, русской исторіей и географіей, причемъ преподавателями были гости, жившіе въ лагерѣ: увлеченные общимъ настроеніемъ они пожертвовали свое время и трудъ на національное дѣло.

Все населеніе горнаго лагеря такъ сдружилось между собою, что, по пріѣздѣ въ Парижъ, устраивало встрѣчи для всѣхъ участниковъ.

Что же можно сказать о лагеряхъ 1939 года ? Мы начинали ихъ съ большимъ энтузіазмомъ. Кромѣ двухъ "старыхъ" лагерей - южнаго и горнаго - былъ организованъ сокольскій "домъ отдыха". Онъ назывался "Le Tamaris" и былъ предназначенъ для тѣхъ, кто, за неимѣніемъ

продолжительнаго отпуска, не могъ уѣхать въ дальніе лагеря. Завѣдовалъ имъ бр. С. Г. Попичъ. Онъ энергично взялся за созданіе "уюта" и достигъ многого.

Хозяйствомъ завѣдовала энергичная сестра А.Попова.

Я помню, мы собрались большой компаніей на открытіе дома 12-го іюня. Отъ вокзала въ Орлеанѣ шли пѣшкомъ. Домъ былъ расположенъ въ небольшомъ саду почти на берегу Луары. Съ берега открывался широкій горизонтъ. Рѣка текла между отмелями многими рукавами, по бѣлому песочку. Только одинъ рукавъ на противоположномъ берегу былъ глубокій, остальные можно было перейти вбродъ. Несмотря на свою привлекательную внѣшность, Луара всегда пользовалась плохой репутаціей: каждый годъ было много утонувшихъ.

Сейчасъ же по открытіи, домъ началъ заполняться. За лѣто въ немъ перебывало около 40 человѣкъ.

Въ серединѣ лѣта пріѣхала на праздникъ группа братьевъ изъ Париха и среди нихъ - бр. Надиръ Асадулаевъ. Пошли купаться.

Вдругъ прибѣгаютъ къ бр. Попичу съ извѣстіемъ, что бр. Асадулаевъ утонулъ. Его тѣло нашли черезъ нѣсколько часовъ.

Послѣ этого несчастья настроеніе у жившихъ въ домѣ упало. Нѣкоторые уѣхали.

Все же домъ отдыха имѣлъ несомнѣнный успѣхъ.

На югѣ старостой былъ неизмѣнный бр.Ф.Ф. Грязновъ. Народу тамъ было 130 человѣкъ, въ горномъ лагерѣ - 40 человѣкъ.

Старостой горнаго лагеря былъ назначенъ братъ С. Н. Федоровъ. Мы съ женой пріѣхали туда въ серединѣ лѣта. Тамъ подобралась дружная компанія: бр.Федоровъ, бр. Мисъ, бр. А. С. Ларіоновъ, нѣсколько очень милыхъ гостей...

Мы почти не читали газетъ и были далеки отъ политики... Въ одно утро въ концѣ августа пришли въ лагерь два жандарма, вызвали бр. Федорова и вручили ему пакетъ - вызовъ по мобилизаціи. Война началась!

Мы тогда не представляли себѣ, сколькихъ братьевъ мы лишимся, и какъ вся сокольская жизнь будетъ нарушена!

Бр. Федоровъ уѣхалъ въ тотъ же день. Замѣстителемъ его остался бр. Д. Д. Герке.

Мы наспѣхъ свернули лагерь раньше срока и пустились въ обратный путь.

Такъ же свернулся и южный лагерь.

Старые "краевые" лагеря кончились!

Нашъ центръ - Русское Сокольство въ Югославіи, такъ же какъ и наши многочисленныя организаціи въ Чехословакіи и Польшѣ были разгромлены нѣмцами и большевиками. Французскій край значительно обезкровленъ. Но сокола не опускаютъ рукъ передъ трудностями. Послѣ войны братья и сестры сомкнули ряды и возродили свои общества.

Возродились и лагеря.

Мы помнимъ слова сокольскаго марша :

Нашъ путь далекъ и труденъ онъ,
Но не страшна для насъ борьба.
Впередъ во славу Родины,
Смѣлѣе, братья Сокола!

Старѣйшина Братъ А. Браунъ.

СОКОЛЬСКІЕ ЛАГЕРЯ ПОСЛѢ ВОЙНЫ.

Во время оккупаціи Франціи нѣмецкими войсками сокольская организація по распоряженію властей была закрыта.

Староста края В. А. Петровъ, несмотря на распоряженіе о закрытіи, собиралъ все-же дѣтскую группу и проводилъ занятія.

Помощниковъ у бр. Петрова въ этотъ періодъ было очень немного.

Молодые инструктора большей частью находились въ плѣну въ Германіи, старшіе были отправлены на работы въ ту же Германію, такъ что вся тяжесть нелегальной работы полностью легла на плечи бр. Старосты.

Нечего было и думать объ организаціи лагерей.

Но вотъ насталъ 45-ый годъ. Вопросъ съ продовольствіемъ былъ очень труденъ. Скидки по желѣзнымъ дорогамъ не были еще окончательно утверждены. Опытнаго сокольскаго лагернаго персонала почти не было. Лагерное имущество почти цѣликомъ пропало. Начальнаго капитала, чтобы прикупить хотя бы самый необходимый лагерный инвентарь, не было.

Вотъ съ такими-то рессурсами сокола рѣшили организовать лагерь въ горахъ на старомъ своемъ мѣстѣ при городкѣ St Apollinaire.

Главнымъ организаторомъ старостой лагеря былъ бр. С. Г. Поничъ. Много трудовъ и изворотливости пришлось ему приложить, чтобы прокормить большой сравнительно (до 150 человѣкъ) лагерь.

Процентъ не-сокольской молодежи въ лагерѣ былъ очень большой. Возрастъ ея былъ, главнымъ образомъ, отъ 15-ти лѣтъ. И наладить правильную жизнь было дѣломъ нелегкимъ.

Но главное было сдѣлано. Первый лагерь послѣ войны прошелъ благополучно, и на слѣдующій годъ поднимать лагерь было легче.

На слѣдующій годъ было рѣшено устроить два лагеря: одинъ - на старомъ мѣстѣ въ St Apollinaire, а другой - въ Лотарингіи при селеніи Эвилль.

Старостой горнаго лагеря былъ бр. С. Мирзабекьянъ, старостой лагеря въ Эвилль былъ В. К. Жуковскій.

Въ горномъ лагерѣ была, главнымъ образомъ, старшая молодежь. Въ Лотарингіи, кромѣ старшей молодежи, была уже дѣтская группа въ составѣ 18-ти менѣе двѣнадцати лѣтъ. Маръ предложилъ для младшихъ дѣтей двѣ

большихъ комнатъ въ самомъ зданіи мэріи.

Много трудовъ и заботъ положили двое руководителей дѣтской группы. Дѣти были чисты и вымыты. За отсутствіемъ средствъ, всю стирку дѣтскаго бѣлья продѣлывали сами же руководители. Дѣти каждый день совершали прогулки, а въ дождливые дни устраивали выступленія, при чемъ роль руководителей была только направляющей. Сюжеты, костюмы и репетиціи проводили сами дѣти.

Въ горномъ лагерѣ было до 60-ти человѣкъ, а въ Лотарингіи прошло больше 150-ти.

Въ слѣдующемъ, 47-омъ году было рѣшено устраивать также два лагеря, но, вмѣсто лагеря въ горахъ, организуется лагерь на океанѣ, въ чудной живописной мѣстности недалеко отъ Біаррица, при селеніи Лябенъ.

Въ лагерѣ Лабенъ старостой былъ братъ В. К. Жуковскій, въ лотарингскомъ - братъ М. Г. Зворыкинъ.

Въ Лабенъ пріѣхала преимущественно старшая молодежь, такъ какъ купанье на океанѣ представляло серіозную угрозу для дѣтей.

Сравнительно небольшой лагерь въ Эвиллѣ (100человѣкъ) прошелъ очень удачно. Прекрасно организованныя экскурсіи, удачный лагерный праздникъ, исключительно веселые и разнообразные по содержанію костры съ хорошимъ хоромъ, ночныя тревоги, закончившіяся необыкновенно оживленной лагерной игрой, на всю жизнь остались въ памяти у его юныхъ обитателей.

Въ 1948 году продовольственное положеніе Франціи настолько улучшилось, что было рѣшено перемѣстить лагерь изъ Лотарингіи, и было найдено мѣсто въ одномъ изъ живописнѣйшихъ районовъ Европы, на берегу Женевскаго озера на французской сторонѣ, въ 24-хъ клм. отъ Женевы.

Организація лагеря была поручена А. К. Непряхцкому, а старостой былъ П. Ф. Волошинъ. Лагерь имѣлъ большой успѣхъ. Изъ-за большого числа наѣхавшихъ гостей и молодежи ощущался недостатокъ въ лагерномъ инвентарѣ, покупка котораго стоила большихъ денегъ.

Лагерь въ Лабенъ, при томъ же персоналѣ, успѣшно провелъ свою лагерную работу.

Въ обоихъ сокольскихъ лагеряхъ за этотъ годъ прошло до 350-ти человѣкъ.

Въ 49-омъ году къ организаціи лагерей вернулся А. А. Браунъ. Лагерь на Женевскомъ озерѣ имѣлъ возможность гораздо лучше оборудоваться. Успѣхъ былъ полный. Прекрасная погода, организованныя экскурсіи въ Швейцарію и въ Шамониксъ пользовались большимъ успѣхомъ.

Старостой лагеря былъ бр. В. Н. Вербицкій. Черезъ лагерь прошло болѣе 250-ти человѣкъ. Причемъ, въ первый разъ при сокольскомъ лагерѣ былъ организованъ "Дѣтскій Городокъ" въ большомъ масштабѣ. Было до 35-и дѣтей со своимъ спеціальнымъ персоналомъ, живущихъ своею жизнью. Въ строевомъ лагерѣ было до 70-ти человѣкъ. Питаніе лагеря было поставлено лучше, чѣмъ въ другихъ лагеряхъ.

Лябенскій лагерь и въ этомъ году такъ же провелъ свою работу, при томъ же персоналѣ.

Лагерь 50-го пода на Женевскомъ озерѣ былъ изъ послѣвоенныхъ сокольскихъ лагерей однимъ изъ самыхъ крупныхъ. "Дѣтскій Городокъ" съ персоналомъ достигъ почти ста человѣкъ. Общее количество дошло до 350 человѣкъ. Питаніе еще улучшилось. Были сдѣланы большія усилія въ улучшеніи оборудованія.

Въ этомъ году лагерь въ Лябенѣ не состоялся, такъ какъ въ послѣдній моментъ намѣченный старшій отвѣтственный персоналъ по независящимъ отъ него причинамъ не смогъ покинуть своей работы и поѣхать на два мѣсяца въ лагерь.

Въ 1951 г. вновь было образовано два лагеря. Большая часть дѣтей младшаго возраста поѣхала въ Лябенъ, гдѣ проводилась работа, базируясь на дѣтяхъ младшаго возраста. Старостой былъ бр. С. Мирзабекьянъ.

Въ лагерѣ на Женевскомъ озерѣ было двадцать пять дѣтей младшаго возраста, 70 - въ строевомъ лагерѣ и больше ста гостей.

Старостой лагеря былъ бр. П. П. Романовъ, который смогъ пробыть въ лагерѣ только мѣсяцъ.Его смѣнилъ бр. М. А. Лебедевъ, который и былъ организаторомъ лагеря.

Сколько труда и хлопотъ нужно отъ организатора лагерей и отъ его руководителей, на которыхъ ложится вся тяжесть работы и большая отвѣтственность за дѣтей, порученныхъ сокольскому лагерю!

До сего времени наши сокольскіе лагеря съчестью выходили изъ трудныхъ положеній и заслуженно пользуются прекрасной репутаціей.

Вѣроятно, въ наступающемъ году лагерная дѣятельность соколовъ еще больше расширится.

Бр. К. Ф. П.

О спортѣ

Есть-ли сейчасъ у кого-нибудь сомнѣніе въ томъ, что спортъ является однимъ изъ факторовъ оздоровленія человѣка, какъ въ моральномъ такъ и въ физическомъ отношеніи.

Истина эта извѣстна еще съ древнихъ временъ.

Не было, конечно, недостатка и въ противникахъ.

Еще не такъ давно было время, когда идеаломъ дѣвушки былъ "блѣдный" чахоточнаго вида юноша.

Это, на нашъ взглядъ, не ослабляетъ высказанную выше мысль о безусловной пользѣ спорта. Это лишь вліяніе духа времени, тѣхъ или иныхъ соціальныхъ вопросовъ, но смыслъ отдѣльныхъ возраженій нисколько не противорѣчитъ нашей главной мысли.

Мы считаемъ не лишнимъ напомнить, что сейчасъ при помощи физическихъ упражненій успѣшно устраняютъ многіе физическіе недостатки людей.

Костная система (I), дыхательная, мышечная, кровеносная и обмѣнъ веществъ успѣшно поддаются медицинской корректівной гимнастикѣ.

Но мы хотимъ обратить вниманіе не на спеціальную корректівную гимнастику, а на спортъ, которымъ можно вліять на цѣлыя націи.

Ясно, что для этого нужно, чтобы всѣ люди съ дѣтскаго возраста, а особенно съ юношескаго (въ дѣтскомъ возрастѣ сама природа даетъ ребенку достаточно энергіи для физическихъ упражненій, занимались бы спортомъ.

Что было сдѣлано въ этомъ отношеніи въ передовыхъ странахъ ?

Во всѣхъ школахъ въ программу занятій введенъ спортъ.

Правильно-ли это ? Да, въ принципѣ правильно.

Но проведеніе въ жизнь этой школьной работы оставляетъ желать много лучшаго.

Дѣло въ томъ, что въ каждомъ классѣ есть хорошіе и плохіе ученики, но все же средній уровень класса приблизительно одинаковъ. Когда же классъ поналаетъ къ спортивному руководителю, то послѣдній оказывается въ очень трудномъ положеніи, такъ какъ въ

(I) Между прочимъ, у большинства людей - легкое искривленіе позвоночника, какъ слѣдствіе большого количества часовъ сидѣнія за партой, что создаетъ неправильное, согнутое положеніе, не говоря уже о не свободномъ дыханіи, столь необходимомъ дѣтямъ и юношамъ.

спортивномъ отношеніи классъ представляетъ собою совершенно разнородную массу, которую объединить для общихъ спортивныхъ занятій невозможно.

Обыкновенно руководитель "избавляется" отъ неспособныхъ и занимается съ любителями. Бѣда усугубляется тѣмъ, что въ большинствѣ эти "неспособные" больше другихъ нуждаются въ регулярныхъ занятіяхъ спортомъ, такъ какъ они-то и являются отсталыми въ физическомъ отношеніи.

На это нужно было бы обратить серіознѣйшее вниманіе.

Но, конечно, спортъ не долженъ ограничиваться школой. Особенно въ нашъ вѣкъ, когда такой большой процентъ населенія живетъ въ городахъ, физическими упражненіями должны заниматься всѣ.

Мы считаемъ, что къ утренней гимнастикѣ ("зарядкѣ") нужно пріучить всѣхъ людей, чтобы всѣ здоровые люди чувствовали необходимую потребность продѣлать утромъ рядъ упражненій - такъ же, какъ люди чувствуютъ потребность утромъ освѣжиться холодной водой и почистить зубы.

Для такого воспитанія народныхъ массъ нужно вести широкую пропаганду въ государственномъ масштабѣ, нужно имѣть широкую систему организацій, чтобы каждый могъ найти себѣ по своимъ силамъ и возрасту нужныхъ руководителей, оборудованныя помѣщенія, гдѣ бы каждый чувствовалъ себя, "какъ дома".

Само собой разумѣется, что ни одна спортивная организація безъ поддержки государства провести въ жизнь такой работы не можетъ.

Результаты этой работы скажутся не сразу и, можетъ быть, понадобится смѣнить цѣлое поколѣніе, а то и больше, прежде чѣмъ явится результатъ замѣтнаго улучшенія физическаго состоянія "средняго гражданина".

Въ этомъ отношеніи сокольскія организаціи въ славянскихъ странахъ шли далеко впереди другихъ.

Кто бывалъ на большихъ сокольскихъ слетахъ въ Прагѣ, тотъ видалъ десятки и десятки тысячъ выступающихъ соколовъ всѣхъ возрастовъ.

Достаточно взглянуть на фотографіи слета въ Прагѣ въ 1907 г., гдѣ выступало до шести тысячъ человѣкъ одновременно, чтобы понять всю сущность массового физическаго воспитанія націи (I).

Въ 1932 г. большой стадіонъ, расчитанный на 24 тысячи мѣстъ, не могъ вмѣстить всѣхъ прибывшихъ соколовъ. Не могли помѣститься и соколицы.

Помимо соколовъ, выступали въ такомъ же количествѣ и подростки.

Хотя еще не все населеніе славянскихъ странъ было захвачено общей работой, но все же было сдѣлано много и, во всякомъ случаѣ, несоизмѣримо больше, чѣмъ въ другихъ странахъ.

Физическое воспитаніе такого рода не является

(I) Въ 1907 г. на слетѣ въ Прагѣ было 22.530 участниковъ. Въ 1932 г. таковыхъ было 121.233.

Е. И. В. Великая Княжна Ирина Александровна въ гостяхъ у Медонцевъ.

Медонские Сокола за работой.

Призы и дипломы.

внимѣніемъ отдѣльныхъ гимнастовъ или спортсменовъ - "кумировъ публики, а стремится къ повышенію физическихъ данныхъ каждаго гражданина.

Какъ далеки сокола отъ тѣхъ спортивныхъ "звѣздъ", которыя, выступая на рингахъ, собираютъ переполненныя залы "спортсменовъ въ приглядку".

Развѣ можно назвать спортомъ, который можетъ оздоровить націю, когда два боксера дубасятъ другъ друга, пока одинъ изъ нихъ не потеряетъ сознаніе ?

На нашъ взглядъ, испанская коррида, которая запрещена во многихъ странахъ, менѣе вредна морально, чѣмъ такая игра, какъ регби, гдѣ извѣстный чемпіонъ (милліонеръ) переломалъ уже три позвоночника своимъ противникамъ, при чемъ у одного - со смертнымъ исходомъ.

Министерство здравоохраненія не находитъ нужнымъ ни въ одной странѣ вмѣшаться. Повидимому, финансовая сторона беретъ верхъ.

Безусловно, спортъ долженъ пріучать людей къ отвагѣ, и извѣстная доля риска должна быть сознательно вводима въ программу спорта, но нужно умѣть ограничить этотъ рискъ надлежащими размѣрами. И ужъ, конечно, степень риска не должна быть функціей гонорара.

"Ни корысти, ни славы" - девизъ соколовъ. Мы хотимъ быть здоровыми и морально, и физически.

Въ сокольскую систему входятъ всѣ виды спорта: гимнастика, атлетика, командныя игры (волей, баскетъ и др), водный спортъ, альпинизмъ и пр.

Свою работу мы ведемъ идейно. Такихъ организацій не много.

Если мы даже оставимъ въ сторонѣ профессіоналовъ, гдѣ одинъ клубъ продаетъ другому "ведетта" за нѣкоторое количество милліоновъ, а возьмемъ такъ называемые любительскіе клубы, то оказывается, что и тамъ подъ тѣмъ или инымъ предлогомъ игрокамъ платятъ, и не малыя деньги. А бываютъ случаи, когда спортивные организаторы платятъ за то, чтобы въ предстоящемъ матчѣ команда потерпѣла пораженіе.

Всѣ объ этомъ знаютъ, всѣ объ этомъ говорятъ. Въ печати пишутъ не много, такъ какъ для спортивной печати это невыгодно съ финансовой стороны.

Увы! Улучшеній не предвидѣтся. Колоссальные сборы, собираемые отъ "спортсменовъ въ приглядку", дѣлаютъ свое дѣло. Моральная сторона не на должной высотѣ.

Поэтому Сокольство и стоитъ несоизмѣримо выше другихъ организацій. Соколамъ не нужно славы. Не нужно кумировъ, воспѣваемыхъ міровой прессой.

Мы не чужды системы соревнованій на здоровой почвѣ. Это и есть стремленіе къ идеалу. Но идеаломъ нашимъ не можетъ быть ни слава, ни матеріальное благополучіе, а лишь стремленіе къ совершенствованію человѣка. Помимо религіозно-воспитательной и національной работы, могучимъ средствомъ для достиженія нашей цѣли является спортъ.

Большое значеніе придается всѣми существующими

гимнастическими системами, а сокольской особенно, вольнымъ упражненіямъ.

Одновременное исполненіе вольныхъ движеній требуетъ большого навыка; нужно чувствовать музыку подъ которую исполняются послѣднія. Точность движеній доходитъ до долей секунды.

Надо сказать, что вольныя упражненія имѣютъ свою исторію, и характеръ движеній постоянно мѣняется. Намъ пришлось видѣть въ Прагѣ на всесокольскомъ слетѣ вольныя упражненія, составленныя самимъ Тыршемъ. Было ясно, что эти упражненія устарѣли.

Вспоминаемъ мы упражненія, исполнявшіяся еще въ дореволюціонной Россіи. Въ то время вольныя упражненія носили такъ называемый статическій характеръ. Движенія были простыя и рѣзкія. Исполненіе движенія дѣлалось обыкновенно на "разъ", а два, три, четыре были выдержи. При движеніи работали, главнымъ образомъ, руки. Съ теченіемъ времени упражненія усложнялись; появились промежуточные счеты "и", положенія стали плавнѣе связываться одно съ другимъ, больше стали работать другія части тѣла. Характеръ этихъ движеній сталъ болѣе подходящимъ и для дѣвушекъ. Ясно чувствовался проявившійся динамизмъ.

На слетѣ въ Прагѣ въ 32-омъ году состязательное упражненіе было безъ выдержей и съ большимъ количествомъ связныхъ движеній.

Въ дальнѣйшемъ обнаружилась явная тенденція къ пластичности. Иногда требовалось полное разслабленіе нѣкоторыхъ мышцъ. Правильное исполненіе этихъ движеній было труднѣе не только статическихъ, но и динамическихъ. Зато пластичныя упражненія являются болѣе полезными, чѣмъ старыя, и могутъ быть особенно рекомендованы для женщинъ.

Само собой разумѣется, что детали при составленіи должны зависѣть отъ темперамента, пола и возраста исполнителей.

Было не мало и исканій. Были опыты и мало удачные. Но вольныя упражненія не мертвы; они идутъ съ жизнью, и нужно зорко слѣдить за тѣмъ, что дѣлается вокругъ насъ, чтобы сокольскія об-ва не отставали отъ вѣка, а, наоборотъ, оставались, какъ и раньше, ведущимъ элементомъ при разработкѣ вольныхъ упражненій.

Сейчасъ, на нашъ взглядъ, характеръ вольныхъ упражненій стремится къ еще болѣе мягкимъ движеніямъ пластическаго типа, но весьма быстрымъ по темпу. Современная соколица не во многомъ отстаетъ отъ соколовъ. Обороты на полу впередъ и назадъ, подсѣчки въ смѣшанномъ упорѣ и другіе довольно сложные элементы охотно и легко исполняются почти всей группой.

Къ этому нужно добавить, что Сокольская система всегда была и осталась самой строгой при оцѣнкѣ вольныхъ упражненій, требуя отъ исполнителей исключительной согласованности и гармоніи массовыхъ выступленій.

ОБЩЕСТВО „Русскій Соколъ въ Медонѣ" ЗА ДВАДЦАТЬ ПЯТЬ ЛѢТЪ 1927-1952.

ъ переѣздомъ изъ Галлиполи въ славянскія страны, стали возрождаться Русскія Сокольскія об-ва: въ 1921 году - въ Прагѣ, въ 22 - въ Земунѣ и въ другихъ мѣстахъ.

Первое общество во Франціи возникло въ г. Медонѣ, по иниціативѣ Владиміра Антоновича Петрова, при ближайшемъ содѣйствіи Александры Димитріевны Быченской.

26-го апрѣля 1925 г. состоялся дѣтскій утренникъ съ выступленіями трехъ мальчиковъ въ построеніи пирамидокъ подъ музыку. Это были Шура Петровъ, Коля Куновскій и Коля Вульфъ.

На слѣдующемъ выступленіи къ нимъ присоединились три дѣвочки: Люся Липская, Нина Браунъ и Надя Куновская.

Въ то же время А. Д. Быченской была организована Четверговая школа, въ которой она сама вела занятія.

Въ декабрѣ 26-го г. состоялся гимнастическій праздникъ, на которомъ, помимо дѣтей, выступили и взрослые сокола. Это и послужило толчкомъ къ организаціи сокольской работы. 13-го января 1927 года состоялось организаціонное собраніе. Въ немъ участвовали: В. А. Петровъ, А. А. Браунъ, А. С. Ларіоновъ, М. Безсоновъ, В. Ершевъ, Г. Лосковъ, Ф. Мигуновъ, Ф. Куломзинъ и А. Д. Быченская.

Трудны были первые шаги, но дружной и упорной работой всѣ затрудненія были побѣждены. Изъ подручнаго матеріала были построены параллельные брусья и перекладина. И такъ какъ зала въ то время еще не было, то первыя занятія начались подъ открытымъ на дворѣ "Шато" въ Ба Медонѣ.

Старостой Об-ва былъ избранъ В. А. Петровъ, который почти безъ перерыва (въ 1930 г. - Ю. П. Сизоръ)

1926.

Медонскій Соколъ.

до 1938 г. оставался въ этой должности. Замѣстителемъ старосты былъ ген. Е. К. Миллеръ. На праздникѣ первой годовщины выступало 60 человѣкъ.

На второмъ году своего основанія Об-во съ большимъ успѣхомъ приняло участіе въ пяти выступленіяхъ совмѣстно съ французскими и славянскими организаціями.

Кромѣ своихъ сокольскихъ, Об-во неизмѣнно выступало на французскихъ спортивныхъ праздникахъ и всегда съ большимъ успѣхомъ. За первое десятилѣтіе Медонскій Соколъ получилъ болѣе двадцати призовъ для Об-ва и, кромѣ того, отдѣльные сокола - двадцать шесть индивидуальныхъ призовъ.

Такимъ успѣхомъ Об-во, въ первую голову, обязано своимъ техническимъ руководителямъ-начальникамъ, а также той спайкѣ и жертвенности, которую вдохнулъ въ Общество бр. Староста В. А. Петровъ.

За этотъ періодъ на должности начальника Об-ва перебывалъ цѣлый рядъ замѣчательныхъ руководителей: бр. Ермольевъ, отличный гимнастъ и руководитель, съ его отъѣздомъ его смѣнилъ бр. Ордынецъ, бывшій воспитанникъ Гимнастическо-Фехтовальной Школы въ С.Петербургѣ. Къ сожалѣнію, блестящая работа послѣдняго на посту начальника продолжалась менѣе года: онъ былъ убитъ у себя на квартирѣ неизвѣстнымъ китайцемъ.

Временно исполняющимъ должность начальника былъ бр. С. Андріенко.

Въ началѣ 1932 г. начальникомъ былъ выбранъ бр. Плаховъ.

На праздникѣ трехлѣтія основанія Об-ва въ исключительно торжественной обстановкѣ состоялось освященіе новопостроеннаго Медонскаго знамени. По художественности исполненія знамя является заслуженной гордостью медонцевъ.

Къ 1-ому іюля Обществомъ была отправлена группа на Всесокольскій "Тыршевъ" юбилейный слетъ въ Прагѣ въ составѣ семи человѣкъ. Часть средствъ на отправку группы въ Прагу была собрана Общественнымъ Комитетомъ подъ предсѣдательствомъ бр. Е. К. Миллера. Въ составѣ группы поѣхали бр. Ермольевъ и бр. Плаховъ, которые на индивидуальныхъ соревнованіяхъ получили медали и дипломы, занявъ очень хорошія мѣста въ общей классификаціи всѣхъ выступавшихъ.

Въ 1934 г. на должность начальника былъ выбранъ бр. Б. П. Кузнецовъ. Бр. Кузнецовъ пріѣхалъ изъ Праги, гдѣ онъ прошелъ солидную подготовку. У него была исключительная способность воодушевлять молодежь, побуждать ее къ работѣ. Подъ его руководствомъ медонскіе сокола участвовали во многихъ блестящихъ выступленіяхъ.

Въ 1936 г. начальникомъ былъ избранъ бр. Н.А.Куновскій, который еще мальчикомъ участвовалъ въ первомъ выступленіи. Какъ организаторъ и техническій инструкторъ, бр. Куновскій представляетъ собой несомнѣнный талантъ, что и подтвердилось тѣмъ, что открытая имъ въ

Нью-Йоркѣ студія пользуется заслуженнымъ успѣхомъ.

Чтобы закончить галлерею бр.бр. начальниковъ, надо упомянуть Д. Голованова, М. Зворыкина, С.Родіонова, Г. Каменнова и Ю. Вербицкаго.

Въ теченіи многихъ лѣтъ нач. Об-ва была с. Кузнецова В. Д., получившая весьма солидную подготовку на сокольскихъ курсахъ въ Прагѣ и имѣющая благодаря своей энергичной дѣятельности много заслугъ передъ нашимъ Обществомъ.

Затѣмъ начальницами были сестры: Н. А. Макарова, Л. Н. Родіонова, Л. Ф. Рудовская и Н. М. Лебедева.

Нужно отмѣтить большую работу,которую провели бр. и с. Родіоновы, занимавшіе должности начальника и начальницы и сумѣвшіе поставить работу въ гимнастическомъ залѣ въ трудныхъ условіяхъ на большую высоту.

Техническимъ Комитетомъ Медонскаго Общества было создано много прекрасныхъ упражненій, среди которыхъ нужно особо отмѣтить "десятку", заснятую на фильмъ.

Кромѣ гимнастики, атлетики и волей-болла въ Об-вѣ все время проводилась интенсивная культурно-просвѣтительная работа. Занятія въ Медонской четверговой школѣ, елки, дѣтскіе праздники не прекращались ни на одинъ годъ. По смерти сестры А. Д. Быченской школой завѣдовала А.А. Куновская, Т.В.Радушинская и М. В. Лазарева. Функціонировали кружки литературный, театральный, музыкальный и др. Литературнымъ кружкомъ сначала завѣдовалъ бр. И.А. Фроловъ, а затѣмъ М.С. Булаковскій. Исключительно богатой программой дѣтскихъ постановокъ въ теченіи многихъ лѣтъ Об-во обязано сестрѣ И. Л. Вырубовой. Ея дочь, с. Нина Вырубова, принимавшая еще дѣвочкой участіе во всѣхъ спектакляхъ и выступленіяхъ, сейчасъ - прима-балерина большой Парижской Оперы.

Очень большую и плодотворную работу велъ Петръ Евграфовичъ Ковалевскій. Бр. Ковалевскій принималъ самое близкое участіе въ работѣ четверговой школы, имъ было прочитано много очень интересныхъ пятиминутокъ. Его доклады пользуются постояннымъ и большимъ успѣхомъ Сейчасъ бр.Ковалевскій занимаетъ должность Кр. Воспитателя.

Въ 1930-31 г.г. было выпущено нѣсколько номеровъ журнала "Соколъ". По иниціативѣ Медонскаго Об-ва стали устраиваться "Дни Русской Культуры для Молодежи" Во главѣ организаціоннаго комитета сталъ, по избранію,бр. Евграфъ Петровичъ Ковалевскій. Бр.Е.П.Ковалевскій принималъ самое дѣятельное участіе въ просвѣтительной работѣ Медонскаго Об-ва, а съ организаціей Края состоялъ постояннымъ членомъ Кр. Правленія.

Благодаря исключительной жертвенности большого друга сокольства, Ю. В. Мельтева, всѣ главнѣйшіе моменты жизни Об-ва прекрасно заснятъ на фильмъ.

Медонское Об-во приняло близкое участіе при организаціи всѣхъ обществъ и гнѣздъ Французскаго Края.

Въ 1938 г. бр.Петровъ передалъ должность старосты Об-ва бр.К.Ф.Плахову.Въ 1948 г. старостой былъ выбранъ М. Г. Зворыкинъ. Къ работникамъ безпредѣльно предан-

нымъ сокольству и мало замѣтнымъ со стороны нужно еще добавить брр. А. С. Ларіонова, А. Ф. Шардта, В.Макарова, семьи Куновскихъ, Браунъ, Смирновыхъ, Зеленыхъ и многихъ, многихъ другихъ.

Во время оккупаціи Сокольство было запрещено во Франціи.

Брр. В. Станиславскій, К. Невядомскій, А. Быченскій, А. Репнинскій пали въ рядахъ французской арміи.

Въ 1946 г. Старѣйшина Края В. А. Петровъ переѣхалъ на постоянное мѣсто жительства въ С.А.С.Ш. Туда-же переѣхала цѣлая группа активныхъ соколовъ. Трудно пришлось медонскому Об-ву. Пришлось обратиться къ болѣе молодому поколѣнію. Съ энегіей и даже съ жаромъ взялась молодежь за работу. Были, конечно, и ошибки,но дѣло наладилось, и въ данный моментъ Общество подготовляетъ свой XXV-лѣтній юбилей.

Въ 1932 г. былъ основанъ Союзъ Русскаго Сокольства во Франціи. Въ этотъ моментъ во Франціи существовало уже три общества: въ Медонѣ, Парижѣ и Ниццѣ, а къ 1939 г. было семь обществъ и четыре гнѣзда, въ общемъ до тысячи человѣкъ взрослыхъ и дѣтей.

Съ организаціей Кр. Союза значительная часть дѣятельности медонскихъ соколовъ протекала въ Краѣ. Такъ, бр. Петровъ былъ Кр. Старостой, с. Кузнецова занимала должность Кр. Начальницы; Кр. Воспитателемъ былъ братъ Кирилловъ; Секретарь и Предсѣдатель Лагерной комиссіи - бр. Браунъ; бр. Шардтъ - Кр. Казначеемъ.

Усилія Обществъ и Гнѣздъ Парижскаго раіона объединились въ Краѣ. Это дало возможность провести нѣкоторыя начинанія, которыя были бы неподсилу отдѣльнымъ об-вамъ. Можно отмѣтить блестящія гимнастическія выступленія подъ руководствомъ Кр. Начальника бр. Г. А. Васильева. Краевые балы, замѣчательно организованные бр. С. Н. Федоровымъ, пользовались большою популярностью въ русской колоніи Парижа и дали Краю солидную финансовую базу. Изданіе сокольской газеты "Россія за Рубежомъ", Краевые лагеря на Лазурномъ Берегу около Антиба, въ горахъ (Альпы), въ Лотарингіи, на океанѣ и на Женевскомъ озерѣ и домъ отдыха на Луарѣ были образцовыми. Нужно упомянуть также участіе Края въ "Днѣ Русской Культуры для Молодежи" и въ слетахъ въ Прагѣ, въ Бѣлградѣ, въ Софіи, въ Бельгіи и пр.

Къ двадцатилѣтію О-ва „Русскій Соколъ въ Парижѣ." („Парижъ Основной.")

24-го ноября 1931 г. состоялось собраніе, которое признало себя инициативной группой по организаціи Об-ва "Русскій Соколъ въ Парижѣ".

На собраніи 3-го декабря Общество было организовано. Старостой былъ выбранъ А. В. Фокъ, начальникомъ бр. Л. И. Сулинъ. Занятія начались въ залѣ Югенсъ, за-

тѣмъ были переведены въ Сенъ-Ламберъ, гдѣ они и происходятъ до настоящаго времени.

Въ 1935 г. брату Фокъ присваивается званіе старѣйшины. Старѣйшина общества бр. Г. А. Васильевъ занималъ должность Кр. Начальника и Кр. Воспитателя.

Въ 1936 г. бр. бр. Фокъ, Кривошея и Полухинъ уѣзжаютъ въ Испанію. Въ августѣ 37-го г. Фокъ и Полухинъ пали смертью храбрыхъ. Старостой выбирается графъ Ю. П. Сюзоръ, а начальникомъ - Б. П. Кузнецовъ, поднявшій занятія въ залѣ на большую высоту. Братъ Кузнецовъ занималъ должность начальника до войны. Во время войны бр. Кузнецовъ былъ тяжело раненъ и остался инвалидомъ. Въ 1937 г. с. В. Д. Кузнецова избирается на должность Начальницы Об-ва и занимаетъ эту должность до своей болѣзни въ 48 году. Въ 1944 г. старостой выбирается бр. С. Г. Попичъ. Начальниками были послѣдовательно братья: В. К. Жуковскій, Н. Шпиліотовъ, А. М. де Вассаль и С. А. Мирзабекьянъ. Сестра М. В. Россинская безсмѣнно состоитъ казначеемъ Об-ва съ 1938 года.

Во время войны залъ былъ закрытъ, но сокола собирались начастныхъ квартирахъ.

Общество принимало участіе во всѣхъ Краевыхъ выступленіяхъ и по приглашенію французовъ. Группы Парижскаго Об-ва участвовали на слетахъ въ Прагѣ, въ Вылетѣ въ Ліонъ, Пуатье и въ Брюссель.

Общество дѣятельно сотрудничало съ Краемъ при организаціи лѣтнихъ лагерей, Сокольскихъ руководительскихъ курсовъ, баловъ, Сокольскихъ журналовъ и другихъ начинаній.

Бр. С. Попичъ.

О-во „Русскій Соколъ" въ Сѣнъ Франциско.

Наше О-во пока - самое молодое въ Русскомъ Сокольствѣ. Оно начало свою работу 19-го февраля 1950 г. Составъ его оригиналенъ: численно сильнѣйшую группу составляютъ сокола, прибывшіе сюда изъ Шанхая во главѣ съ начальникомъ и начальницей. Мысль и волю къ организаціи общества подали сокола изъ Европы - изъ Чехіи, Латвіи и Югославіи. Затѣмъ прибывали новые члены и съ Запада (О-въ въ Шанхаѣ и Тянь-Цзинѣ), и изъ Европы - изъ Французскаго Края (Медонъ) и изъ Бѣлграда - Шлейсхейма. Сейчасъ въ О-вѣ 86 членовъ (43 брата и 43 сестры). Староста - бр. князь Андрей Андреевичъ Романовъ, I-ный замѣститель - бр. М. Г. Зворыкинъ (Медонъ), 2-ой замѣститель, онъ же и Воспитатель - братъ Д. Д. Григорьевъ (О-ва "Р. С." въ Ригѣ), Начальникъ - бр. С. А. Тучковъ (Шанхай), Начальница - с. О.А. Стацевичъ (Шанхай), зам. Воспитателя - бр. Б.Н. Сергѣевскій (зам. Воспитателя Союза), Секретарь - братъ П.С. Рубцовъ и члены Правленія - бр. Ю. Г. Шведъ, бр. В.А.

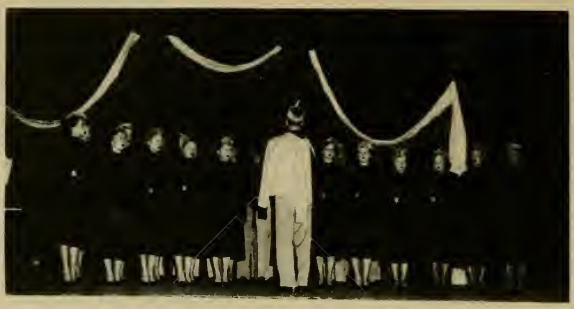

Русскій Соколъ Въ Сань-Франциско Хоръ 1951 годъ.

Правленіе Общества Русскій Соколъ лагерь Шлейсхеймъ (Германія). Май 1950.

Грейцъ, бр. К. Ф. Броздуновъ, бр. И. Г. Христенко, бр. С. Н. Забѣликъ; члены Сокольскаго Суда - бр. В. Ф. Кочетовъ, бр. М. Г. Зворыкинъ, бр. С. А. Тучковъ.

Духовный попечитель О-ва - Протопресвитеръ отецъ М. Польскій.

Общество ведетъ регулярныя занятія въ залѣ два раза въ недѣлю. Во время занятій обязательно прочитывается пятиминутка. Два раза въ мѣсяцъ устраиваются въ домѣ О-ва Русскихъ Ветерановъ Великой Войны воскресники: молитва, докладъ, чай, хоровое пѣніе и танцы (въ посту - бесѣда).

Изъ прошлаго.

Трудно вспоминается на восьмомъ десяткѣ мое Сокольское прошлое. Окружавшая среда, лица, обстановка - все испарилось. Записей, замѣтокъ, дневника не велъ, - остались въ памяти отдѣльные штрихи. Этими штрихами я и хочу подѣлиться съ дорогими читателями.

Случайность связала меня съ физическимъ развитіемъ вообще, съ Сокольствомъ - въ частности, которое стало почти моей профессіей.

1908-ой годъ. Захолустное село Грузино Новгородской губ. Принимая личное непосредственное участіе, я занимаюсь гимнастикой со своимъ взводомъ учебной команды. Подходитъ командиръ полка. Нѣкоторое время наблюдаетъ. Воспользовавшись передышкой при перемѣнѣ снарядовъ, онъ подзываетъ меня и говоритъ, что получено приказаніе изъ штаба командировать въ Петербургъ на вновь открытые окружные гимнастическо-фехтовальные курсы одного офицера: "я предполагаю командировать Васъ". Затѣмъ онъ объяснилъ, что курсы - непродолжительные, трехмѣсячные, по окончаніи которыхъ я вернусь въ полкъ, уже какъ инструкторъ гимнастики.

Въ Петербургѣ я являюсь завѣдующему курсами полковнику Мордовину. Программа курса: гимнастика, по вышедшему новому уставу, легкая атлетика, ружья, рапиры, эспадроны; это - практически. Теоретически - мы кратко прошли: физіологію, анатомію, гигіену, страховку, подачу первой помощи.

По окончаніи курсовъ я вернулся въ полкъ. Не

Русскій Соколъ-„Парижъ Основной."
1938 гг.

Русскій Соколъ въ Брюсселѣ.
Староста Общества И.И.Звѣздкинъ
и квартирьеры лагеря 1951.

успѣлъ я собрать команду солдатъ изъ всѣхъ ротъ, - будущихъ инструкторовъ, - какъ былъ вызванъ во вновь открытую въ 1909 г. Главную Гимн.-фехтовальную школу. Наблюдающимъ былъ ген. Боейковъ, начальникомъ школы - полк. Мордовинъ. Десятимѣсячный курсъ школы обнималъ всѣ отрасли физическаго развитія по широкой программѣ, какъ практически, такъ и теоретически.

Руководящій персоналъ состоялъ изъ шести офицеровъ постояннаго состава и приглашенныхъ спеціалистовъ по всѣмъ отраслямъ. Остальные сто человѣкъ были офицеры перемѣннаго состава, командированные изъ своихъ частей.

Въ занятіяхъ гимнастикой окончательно шлифовалась перешедшая въ уставъ Сокольская система. Утвержденію Сокольской системы, вмѣсто Шведской, предшествовали многочисленныя, иногда бурныя, собранія, состоявшія изъ руководителей, техниковъ и врачей - приверженцевъ той или другой системы. Восторжествовала Сокольская система, своей строгой послѣдовательностью, постепенностью и разнообразіемъ. Для координированія работы по всѣмъ видамъ физическаго воспитанія собирались многолюдныя междувѣдомственныя совѣщанія подъ предсѣдательствомъ наблюдавшаго за физическимъ развитіемъ ген. Боейкова и его помощника, д. ст. сов. Срезневскаго.

Въ этомъ же 1909 году въ школу былъ приглашенъ изъ Чехіи одинъ изъ выдающихся техниковъ и организаторовъ Сокольской системы, Франта Эрбенъ. Помимо преподаванія въ школѣ, Эрбенъ энергично принялся за возсозданіе Перваго Сокола въ Петербургѣ на Садовой улицѣ. Въ короткое время Эрбенъ поднялъ Сокольство на значительную высоту. Періодическія публичныя выступленія встрѣчались восторженно. Въ это Сокольское О-во вступали нѣкоторые офицеры. Въ числѣ записавшихся былъ и я. По окончаніи курса я былъ оставленъ при школѣ въ качествѣ инструктора и въ этой должности пробылъ до войны. Лѣтомъ школа выѣзжала въ лагерь въ Новый Петергофъ, гдѣ широко было поставлено плаваніе, различные виды спорта, игры и легкая атлетика. Десятимѣсячный періодъ заканчивался испытаніями по всѣмъ отраслямъ. Затѣмъ, на массовомъ выступленіи школы ежегодно присутствовалъ Государь Императоръ и поздравлялъ съ окончаніемъ.

Въ 1912 г. школа почти въ полномъ составѣ принимала участіе въ Олимпійскихъ играхъ въ Стокгольмѣ, а въ 1914 г. въ числѣ 10-ти человѣкъ - въ гимнастическомъ праздникѣ въ г. Реннъ, во Франціи. На обратномъ пути изъ Франціи мы были восторженно и сердечно приняты Сокольскимъ Обществомъ въ Прагѣ. Послѣдовавшая война и мобилизація положили конецъ существованію школы. Какъ военная организація, съ очень ограниченными возможностями, школа возродилась въ Галлиполи.

Сокольскія общества значительно сократились во время войны, а съ приходомъ къ власти большевиковъ и вовсе прекратили свое существованіе.

Въ эмиграціи Сокольство вновь возстановлено.

Во Франціи краеугольнымъ сокольскимъ камнемъ было Общество въ Медонѣ со старостой бр. В. А. Петровымъ и его помощниками. Общество разросталось, выдѣляло другія общества и гнѣзда, и вотъ теперь празднуетъ юбилейную дату - 25 лѣтъ. Многихъ уже нѣтъ... Отошли въ лучшій міръ... Молитвенно вспомнимъ о нихъ. Нѣкоторые переселились въ Америку. Дай Богъ имъ счастья на новомъ мѣстѣ. Оставшіеся, видимо, не обезкуражены. Тѣснѣе сомкнутъ ряды и будутъ продолжать вести смѣло и бодро дорогое Сокольство по пути къ исполненію нашей завѣтной національной идеи.

Богъ вамъ въ помощь, дорогіе братья, сестры и дѣти!

Здорово! Помните Россію!

Старѣйшина бр. Г. А. Васильевъ.

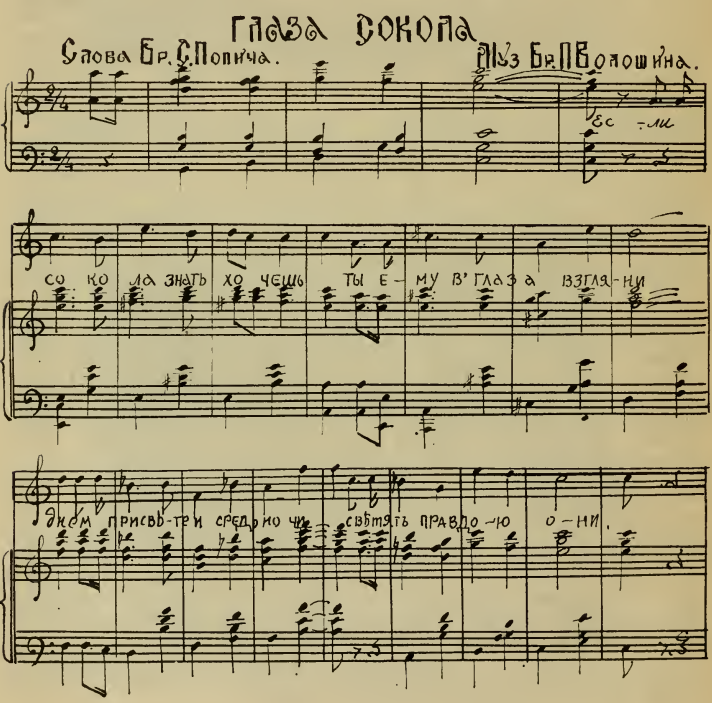

Смотритъ онъ открыто, прямо,
И не выдастъ, не предастъ.
Передъ нимъ - родное знамя,
Къ р о д и н ѣ пылаетъ страсть.

Свѣтомъ братства зачарованъ
Соколиный добрый взглядъ:
Братскимъ сердцемъ околдованъ -
Нѣтъ для сокола преградъ.

Если счастливъ ты, безпеченъ -
Съ радости прольетъ слезу,
Если жъ горестью отмѣченъ -
Вмигъ развѣетъ онъ бѣду.

Пусть обрушатся невзгоды -
Каждый соколъ тебѣ другъ:
Потекутъ обратно воды,
Снова вступишь въ свѣтлый кругъ.

Въ глубинѣ очей сокольскихъ
Ты увидишь жизни смыслъ,
Отблескъ куполовъ московскихъ,
Русскій бытъ, родную мысль.

Соколовъ проходитъ много,
Одного возьми изъ насъ,
Посмотри глубоко, строго
И пойми сокольскій глазъ.

Будешь знать, что не изъ лести
Я настроилъ пышный слогъ,
Что д е в и зъ сокольской чести:
Въ мысляхъ - р о д и н а и Б о г ъ.

Парижъ,
11 января 1952 г.

Бр. С. Попичъ.

стр.

НАШЕ ЗНАМЯ. В. А. Петровъ. I

НѢЧТО О СОКОЛЬСКОЙ ИДЕОЛОГІИ. П. Е. Ковалевскій. 3

ОРГАНИЗАЦІЯ ОБ-ВА РУССКІЙ СОКОЛЪ. х х х. 6

ИСТОРІЯ СОКОЛЬСТВА. Н.К.Черниковъ. А.С.Ларіоновъ 14

О ВОСПИТАНІИ СОКОЛА. Прот. Викторъ Юрьевъ. 22

СОКОЛЬСКІЕ ЛАГЕРИ. А. А. Браунъ. К. Ф. П. 25

О СПОРТѢ. К. Ф. П. 33

ОБ-ВО РУССКІЙ СОКОЛЪ ВЪ МЕДОНѢ. х х х. 37

ОБ-ВО РУССКІЙ СОКОЛЪ ВЪ ПАРИЖѢ. С. Г. Попичъ. . 40

ОБ-ВО РУССКІЙ СОКОЛЪ ВЪ С.ФРАНЦИСКО. х х х. ... 41

ИЗЪ ПРОШЛАГО. Г. А. Васильевъ. 42

ГЛАЗА СОКОЛА. С. Г. Попичъ. П. Ф. Волошинъ. .. 44

Настоящее изданіе могло выйти благодаря добровольнымъ взносамъ членовъ Об-ва Русскій Соколъ въ Медонѣ. Нѣкоторая сумма была прислана отъ Об-ва Русскій Соколъ въ Брюсселѣ, за что Правленіе Об-ва приноситъ свою искреннюю благодарность.

Общее руководство при редактированіи принадлежитъ бр. профессору П. Е. Ковалевскому.

Художественная отдѣлка работы бр. А.М. Зигонъ.

При составленіи изданія "Русскій Соколъ" пользовались матеріалами В. М. Ткачева, В. Н. Полянскаго и изд. "Организація Об-ва Русскій Соколъ"(Германія).

Société de gymnastique
SOKOL RUSSE
119, Rue Henri Barbusse
MEUDON(S.& O.)

THE LIBRARY OF THE
UNIVERSITY OF
NORTH CAROLINA
AT CHAPEL HILL

RARE BOOK COLLECTION

The André Savine Collection

GV204
.F73
G56
1952